

VÝVOJ V DOPRAVE, POŠTÁCH A VÝSTAVBE SR 2016

TREND IN THE TRANSPORT, POSTS AND CONSTRUCTION OF THE SLOVAK REPUBLIC 2016



MINISTERSTVO
DOPRAVY A VÝSTAVBY
SLOVENSKEJ REPUBLIKY



MINISTRY
OF TRANSPORT
AND CONSTRUCTION
OF THE SLOVAK REPUBLIC

OBSAH/CONTENT

		Strana /Page
	Základné údaje	Basic data
	Vývoj v doprave, poštách a výstavbe v SR	Development in Transport, Posts and Construction in the Slovak Republic
1.	Ministerstvo dopravy, výstavby a regionálneho rozvoja SR	Ministry of Transport and Construction and Regional Development of the Slovak Republic
1.1.	Organizačná štruktúra MDVRR SR	Organisational structure of the Ministry of Transport, Construction and Regional Development of the Slovak Republic
1.2.	Subjekty v pôsobnosti MDVRR SR	Entities reporting to the Ministry of Transport, Construction and Regional Development of the Slovak Republic
2.	Súhrnné ekonomické ukazovatele v odvetví dopravy	Summary economic indicators of the transport sector
2.1.	Príjmy a výdavky štátneho rozpočtu (mil. EUR)	Revenues and expenditures of the state budget (mill. EUR)
2.2.	Príjmy z výnosov spotrebných daní (mil. EUR)	Revenues from consumption tax (mill. EUR)
2.3.	Celkové investičné výdavky do dopravnej infraštruktúry (v bežných cenách) (mil. EUR)	Total expenditures in transport infrastructure (current prices) (mill. EUR)
2.4.	Dotácie do pravidelnej verejnej prepravy osôb (mil. EUR)	Subsidies to regular public passenger transport (mill. EUR)
2.5.	Základné ukazovatele právnických a fyzických osôb v odvetví dopravy (SK NACE 49 – 52)	Basic indicators of legal entities and natural persons in transport sector (SK NACE 49 – 52)
2.5.1.	Základné ukazovatele právnických osôb v železničnej doprave (SK NACE 49.1- 49.2, 52.21)	Basic indicators of legal entities in railway transport (SK NACE 49.1 - 49.2, 52.21)
2.5.2.	Základné ukazovatele právnických osôb v cestnej osobnej doprave (SK NACE 49.3) (bez MHD a taxi)	Basic indicators of legal entities in road passenger transport (SK NACE 49.3) (excl. Urban public transport and taxi)
2.5.3.	Základné ukazovatele právnických osôb v cestnej nákladnej doprave (SK NACE 49.4)	Basic indicators of legal entities in road freight transport (SK NACE 49.4)
2.5.4.	Základné ukazovatele právnických osôb v MHD (SK NACE 49.31)	Basic indicators of legal entities in urban public transport (SK NACE 49.31)
2.5.5.	Základné ukazovatele právnických osôb vo vnútrozemskej vodnej doprave (SK NACE 50.3 – 50.4)	Basic indicators of legal entities in inland waterway transport (SK NACE 50.3 – 50.4)
2.5.6.	Základné ukazovatele právnických osôb v leteckej doprave (SK NACE 51)	Basic indicators of legal entities in air transport (SK NACE 51)
3.	Dopravná infraštruktúra	Transport infrastructure
3.1.	Infraštruktúra železničnej dopravy (km)	Railway infrastructure (km)
3.2.	Infraštruktúra cestnej dopravy (km)	Road transport infrastructure (km)
3.3.	Splavné vodné toky (km)	Navigable inland waterways (km)

			Strana /Page
3.4.	Infraštruktúra leteckej dopravy	Air transport infrastructure	29
3.5.	Infraštruktúra kombinovanej dopravy	Intermodal transport infrastructure	29
4.	Dopravné prostriedky	Means of transport	30
4.1.	Železničná doprava	Railway transport	30
4.2.	Cestná doprava	Road transport	31
	Vozidlá v podnikoch mestskej hromadnej dopravy	Vehicles in urban public transport	31
4.3.	Vnútrozemská vodná doprava	Inland waterway transport	32
4.4.	Letecká doprava	Air transport	32
5.	Preprava	Transport	33
5.1.	Osobná doprava	Passenger transport	33
5.1.1.	<i>Porovnanie prepravy osôb podľa druhov dopráv</i>	<i>Comparison of passenger transport modes</i>	33
	<i>Prepravný výkon spolu (mil. oskm)</i>	<i>Total passenger transport performance (mill. pass-km)</i>	34
	<i>Priemerná prepravná vzdialenosť spolu (km)</i>	<i>Average trip distance total (km)</i>	34
5.1.2.	Železničná verejná osobná doprava	Railway public passenger transport	35
5.1.3.	Cestná verejná osobná doprava	Road public passenger transport	36
5.1.4.	Letecká osobná doprava	Air passenger transport	37
5.1.5.	Mestská hromadná doprava	Urban public transport	38
5.2.	Nákladná doprava	Freight transport	39
5.2.1.	<i>Porovnanie v preprave tovaru podľa druhov dopráv</i>	<i>Comparison of freight transport modes</i>	39
5.2.2.	Železničná nákladná doprava	Railway freight transport	40
5.2.3.	Intermodálna doprava	Intermodal transport	41
5.2.3.1.	<i>Preprava tovaru v intermodálnej doprave v SR</i>	<i>Transport of goods in intermodal transport in SR</i>	41
5.2.4.	Výkony prekladísk	Performance of terminals	41
5.2.4.1.	Výkony prekladísk v roku 2016	Performance of terminals in 2016	41
5.2.4.2.	Výkony prekladísk v roku 2015	Performance of terminals in 2015	42
5.2.5.	Cestná nákladná doprava	Road freight transport	42
5.2.6.	Vnútrozemská vodná nákladná doprava	Inland waterway freight transport	43
5.2.7.	Letecká nákladná doprava	Air freight transport	44
5.3.	Výkony letísk	Performance of airports	44
5.3.1.	Výkony letísk v osobnej leteckej doprave	Performance of airports – Air passenger transport	44
5.3.1.1.	<i>Delba v preprave cestujúcich</i>	<i>Modal split of passenger transport</i>	46
5.3.2.	Výkony letísk v nákladnej leteckej doprave	Performance of airports – Air freight transport	47
5.3.2.1.	<i>Delba v preprave nákladu</i>	<i>Modal split of freight transport</i>	49
5.3.3.	<i>Pohyby lietadiel</i>	<i>Aircraft movements</i>	49
6.	Nehody v doprave	Traffic accidents	51
6.1.	Nehody v železničnej doprave	Railway traffic accidents	51
6.2.	Nehody a incidenty v leteckej doprave	Air traffic accidents and incidents	51
6.3.	Nehody vo vnútrozemskej vodnej doprave	Inland waterway traffic accidents	51

			Strana /Page
6.4.	Nehody v cestnej doprave	Road traffic accidents	52
6.4.1.	<i>Dopravné nehody spolu a ich následky</i>	<i>Total road traffic accidents and their consequences</i>	52
6.4.2.	<i>Dopravné nehody na diaľnici</i>	<i>Accidents on motorway</i>	53
6.4.3.	<i>Dopravné nehody na cestách I. a II. triedy</i>	<i>Accidents on I. and II. class roads</i>	54
6.4.3.1.	<i>Dopravné nehody na cestách I. triedy</i>	<i>Accidents on I. class roads</i>	54
6.4.3.2.	<i>Dopravné nehody na cestách II. triedy</i>	<i>Accidents on II. class roads</i>	55
6.4.4.	<i>Dopravné nehody v obci</i>	<i>Accidents inside built-up areas</i>	56
6.4.5.	<i>Dopravné nehody mimo obce</i>	<i>Accidents outside built-up areas</i>	57
6.4.6.	<i>Dopravné nehody zavinené pod vplyvom alkoholu</i>	<i>Accidents while driving under influence of alcohol</i>	58
6.4.6.1.	<i>Dopravné nehody zavinené pod vplyvom alkoholu – vodiči motorových vozidiel</i>	<i>Accidents while driving under influence of alcohol – caused by driver of a motor vehicle</i>	59
6.4.6.2.	<i>Dopravné nehody zavinené pod vplyvom alkoholu – zavinené chodcami</i>	<i>Accidents while driving under influence of alcohol – caused by pedestrians</i>	60
6.4.7.	<i>Dopravné nehody medzi vozidlom a chodcom – zavinené chodcom</i>	<i>Accidents involving vehicle and pedestrian – caused by a pedestrian</i>	61
6.4.8.	<i>Dopravné nehody zavinené chodcom podľa kategórie chodcov</i>	<i>Road accidents caused by pedestrian by pedestrian category</i>	61
6.4.8.1.	<i>Dopravné nehody zavinené chodcom podľa vekových skupín</i>	<i>Road accidents caused by pedestrian by age group</i>	62
6.4.9.	<i>Počet dopravných nehôd podľa druhu vozidla vinníka</i>	<i>Accidents by offender's vehicle category</i>	62
6.4.10.	<i>Počet usmrtených pri dopravných nehodách podľa druhu vozidla vinníka</i>	<i>Number of fatalities by offender's vehicle category</i>	63
7.	Pošta	Postal service	64
7.1.	Poštové zariadenia	Postal facilities	64
7.2.	Počet zásielok spolu	Total number of items	65
8.	Výstavba	Construction	66
8.1.	Údaje o počte začatých, dokončených a rozostavaných bytov v SR	Data on the number of started, completed and under construction flats in Slovakia	66
8.2.	Počet bytov s vydanými stavebnými povoleniami a kolaudačnými rozhodnutiami v SR podľa krajov	Number of flats with issued building permissions and flat inspection decisions in Slovakia by regions	66
8.3.	Počet začatých a dokončených bytov v SR podľa druhu vlastníctva za roky 2012 až 2016	The number of started and completed flats in Slovakia by property type for the years 2012 to 2016	67
8.4.	Počet začatých bytov v členení podľa jednotlivých krajov v SR za roky 2012 až 2016	The number of started flats in classification according to the particular regions in Slovakia for 2012 to 2016	68
8.5.	Počet dokončených bytov v členení podľa jednotlivých krajov v SR za roky 2012 až 2016	The number of completed flats in classification according to the particular regions in Slovakia for the years 2012 to 2016	69

		Strana /Page
8.6.	Vybrané údaje o vývoji v oblasti bývania v SR za roky 2012 až 2016	Selected data on development of housing field in Slovakia for the years 2012 to 2016 70
9.	Porovnanie základných ukazovateľov s vybranými európskymi štátmi	Comparison of basic indicators with the selected European countries 71
9.1.	Prevádzková dĺžka železničných tratí (km)	Length of operated railway lines (km) 71
9.2.	Dĺžka diaľnic spolu (km)	Total length of motorways (km) 72
9.3.	Investície do železničnej infraštruktúry (mil.Eur), bežné ceny	Investment in railway infrastructure (mill. EUR), current prices 73
9.4.	Výdavky na údržbu železničnej infraštruktúry (mil.Eur), bežné ceny	Expenditures on railway infrastructure maintenance (mill. EUR), current prices 74
9.5.	Investície do cestnej infraštruktúry (mil. Eur), bežné ceny	Investment in road infrastructure (mill. EUR), current prices 75
9.6.	Výdavky na údržbu cestnej infraštruktúry (mil. Eur), bežné ceny	Expenditures on road infrastructure maintenance (mill. EUR), current prices 76
9.7.	Investície do vodnej infraštruktúry (mil. Eur), bežné ceny	Investment in inland waterway infrastructure (mill. EUR), current prices 77
9.8.	Výdavky na údržbu vodnej infraštruktúry (mil.Eur), bežné ceny	Expenditures on inland waterway infrastructure maintenance (mill. EUR), current prices 78
9.9.	Investície do leteckej infraštruktúry (mil.Eur), bežné ceny	Investment in airport infrastructure (mill. EUR), current prices 79
9.10.	Výdavky na údržbu leteckej infraštruktúry (mil.Eur), bežné ceny	Expenditures on airport infrastructure maintenance (mill. EUR), current prices 80
9.11.	Výkony v železničnej nákladnej doprave (mld.tkm)	Performance of railway freight transport (billion tkm) 81
9.12.	Preprava tovaru v železničnej nákladnej doprave (tis.t)	Transport of goods in railway freight transport (thous. tonnes) 82
9.13.	Výkony v železničnej osobnej doprave (mld.oskm)	Performance of railway passenger transport (billion pass-km) 83
9.14.	Prepravené osoby v železničnej osobnej doprave (tis.os)	Passengers transported in railway passenger transport (thous. persons) 84
9.15.	Výkony v cestnej nákladnej doprave (mld.tkm)	Performance of road freight transport (billion tkm) 85
9.16.	Preprava tovaru v cestnej nákladnej doprave (tis.t)	Transport of goods in road freight transport (thous. tonnes) 86
9.17.	Výkony v cestnej osobnej doprave (autobusová doprava) (mld.oskm)	Performance of road passenger transport (buses and coaches) (billion pass-km) 87
9.18.	Prepravené osoby za vybrané letiská (tis.os)	Transport of passengers at selected airports (thous. persons) 88
9.19.	Prepravený tovar za vybrané letiská (tis.t)	Transport of goods at selected airports (thous. tonnes) 89
9.20.	Nehody v železničnej doprave – počet nehôd	Railway traffic accidents – number of accidents 90
9.21.	Nehody v železničnej doprave – počet usmrtených osôb	Railway traffic accidents – number of fatalities 91
9.22.	Nehody v cestnej doprave – počet usmrtených osôb	Road traffic accidents – number of fatalities 92

			Strana /Page
9.23.	Nehody v cestnej doprave – počet zranených osôb	Road traffic accidents – number of injured persons	93
9.24.	Nehody v cestnej doprave – počet nehôd so zranením	Road traffic accidents – number of accidents with injury	94
10.	Doprava a životné prostredie	Transport and Environment	95
10.1.	Emisie z dopravy	Transport emissions	95
11.	Grafy	Graphs	99
12.	Mapy	Maps	107

Zoznam použitých skratiek

a. s.	akciová spoločnosť
BID	Bratislavská integrovaná doprava
CARE	Databáza cestných dopravných nehôd Európskej únie
CK	Cestná komunikácia
Dohoda AGTC	Európska dohoda o najdôležitejších trasách medzinárodnej kombinovanej dopravy a súvisiacich objektoch
DP	dopravný podnik
EHK OSN	Európska hospodárska komisia Organizácie spojených národov
EU	Európska únia
EUROSTAT	Štatistický úrad Európskych spoločenstiev
HDP	hrubý domáci produkt
KD	Kombinovaná doprava
MDVRR SR / MDV SR	Ministerstvo dopravy, výstavby a regionálneho rozvoja Slovenskej republiky / od 1.1.2017 - Ministerstvo dopravy a výstavby Slovenskej republiky
MHD	mestská hromadná doprava
MV SR	Ministerstvo vnútra SR
NBS	Národná banka Slovenska
n. o.	nezisková organizácia
OECD	Organizácia pre hospodársku spoluprácu a rozvoj
SK NACE	Štatistická klasifikácia ekonomických činností SK NACE Rev.2
SAD	Slovenská autobusová doprava
SSC	Slovenská správa ciest
š. p.	Štátny podnik
ŠÚ SR	Štatistický úrad Slovenskej republiky
TEM	Transeurópske magistrály
TEN-T	Transeurópska dopravná sieť
TP	Technické podmienky
VÚC	Vyšší územný celok
ZSSK	Železničná spoločnosť Slovensko, a.s.
ŽSR	Železnice Slovenskej republiky

List of abbreviations

joint - stock company
Bratislava Integrated Transport
Community database on accident on the roads in Europe
Road
European Agreement on Important International Combined Transport Lines and Related Installation
Public Transport Operator
United Nations Economic Commission for Europe
European Union
Statistical office of the European Union
Gross Domestic Product
Combined transport
Ministry of Transport, Construction and Regional Development of the Slovak republic / since 1.1.2017 - Ministry of Transport and Construction of the Slovak republic
Urban public transport
Ministry of the Interior of Slovak Republic
National Bank of Slovakia
Non-profit organisation
Organisation for Economic Co-operation and Development
Statistical classifications of economic activities SK NACE
Slovak Bus Transport
Slovak Road Administration
State enterprise
Statistical Office of the Slovak republic
Trans European North-South Motorway Project
Trans European Transport Networks
Technical specifications
Higher Territorial Unit
Railway company Slovakia - passenger transport operator
Railways of the Slovak Republic - Railway infrastructure manager

Kurzy NBS - EUR/SKK

Priemerné ročné kurzy

Rok 2000	42,589
Rok 2005	38,593
Rok 2006	37,248
Rok 2007	33,781
Rok 2008	31,291



ZÁKLADNÉ ÚDAJE

BASIC DATA



SLOVENSKÁ REPUBLIKA

ZÁKLADNÉ ÚDAJE

ROZLOHA ÚZEMIA (km^2)

OBYVATELSTVO (*stredný stav*)

HUSTOTA OBYVATELSTVA na 1 km^2
(*obyv./1km²*)

DOPRAVA

Dĺžka diaľnic, diaľničných privádzačov, rýchlostných
ciest a ciest I. – III. triedy (km)

Dĺžka diaľnic bez privádzačov (km)

Dĺžka prevádzkovaných železničných tratí

Dĺžka splavných tokov

Hustota $km/tis. km^2$

cestnej siete $km/tis. obyvateľov$

Hustota $km/tis. km^2$

železničných tratí $km/tis. obyvateľov$

Hustota $km/tis. km^2$

vnútrozemských
vodných ciest $km/tis. obyvateľov$

Stupeň *počet obyvateľov*
motorizácie *na 1 motorové vozidlo*

Stupeň *počet obyvateľov*
automobilizácie *na 1 osobný automobil*

Hybnosť obyvateľstva SR $oskm/1 obyv.$

Prepravná náročnosť
dopravy $tkm/EUR HDP BC$

POŠTA

Počet obyvateľov na 1 poštu

Počet podaných listových zásielok
na 1 obyvateľa

VÝSTAVBA

Počet začatých bytov

Počet dokončených bytov

Počet rozostavaných bytov

2016

rok/year

49 034

5 430 798

110,755

18 031,298

463,207

3 579,6

266,950

367,728

3,320

73,002

0,659

5,444

0,049

2,033

2,560

7 074,652

0,569

3 529

42,6

21 441

15 672

71 581

SLOVAK REPUBLIC

BASIC DATA

AREA (km^2)

POPULATION (*mid – year*)

POPULATION DENSITY per km^2
(*persons per km^2*)

TRANSPORT

Length of motorways, motorway feeders,
expressways and Ist – IIIrd class roads (km)

Length of motorways without motorway feeders (km)

Length of operated railway lines (km)

Length of navigable inland waterways (km)

$km/th. km^2$ Road

$km/th. inhabitant$ network density

$km/th. km^2$ Railways

$km/th. inhabitant$ network density

$km/th. km^2$ Inland waterways

$km/th. inhabitant$ network density

number of inhabitants
per 1 road vehicle

number of inhabitants
per 1 car

passenger-km/1
inhabitant Inhabitants mobility

tonne-km/EUR *in* Freight transport
current prices per Gross Domestic Product

POSTAL SERVICE

Number of inhabitants per 1 post office

Number of posted letter items per 1 inhabitant

CONSTRUCTION

Number of started flats

Number of completed flats

Number of flats under construction

**DOPRAVA
DOPRAVNÁ INFRAŠTRUKTÚRA****TRANSPORT
TRANSPORT INFRASTRUCTURE****Cestná sieť**

K 31. 12. 2016 bolo v prevádzke 463,207 km diaľnic, 1,226 km diaľničných privádzačov, 274,148 km rýchlostných ciest, 12,701 km privádzačov rýchlostných ciest a 17 280,016 km ciest I., II. a III. triedy. Do siete európskych ciest „E“ bolo zaradených na Slovensku 11 cestných ťahov: E 50, E 58, E 65, E 71, E 75, E 77, E 371, E 442, E 571, E 572 a E 575 o celkovej dĺžke 1 520,867 km. Do siete transeurópskych magistrál „TEM“ boli zaradené diaľnice a cesty o celkovej dĺžke 924,493 km. Sieť multimodálnych koridorov a koridorov doplnkovej siete „TEN - T“ na Slovensku bola o celkovej dĺžke 1 528,898 km.

Sieť železničných tratí

K 31. 12. 2016 bolo v prevádzke 3 579,6 km železničných tratí, z toho 3 434,7 km železničných tratí normálneho rozchodu, 46,2 km úzkorozchodných tratí a 98,7 km širokorozchodných tratí, pričom 2 563,0 km bolo jednokoľajných tratí a 1 016,6 km dvojkoľajných tratí. Z uvedených železničných tratí bolo 1 586,9 km elektrifikovaných, čo predstavuje 44,3 % z celkovej dĺžky železničných tratí.

Infraštruktúra leteckej dopravy

Z hľadiska významných služieb leteckej dopravy bolo v roku 2016 územie Slovenska obsluhované

Road network

As of 31.12.2016, there were 463.207 km of motorways, 1.226 km of motorway feeders, 274.148 km expressways, 12.701 km expressway feeders and 17 280.016 km of I, II. and III. class roads in operation. In Slovakia, the international „E“ road network includes 11 routes: E 50, E 58, E 65, E 71, E 75, E 77, E 371, E 442, E 571, E 572 and E 575 with total length of 1 520.867 km. The Trans European Motorway Network „TEM“ includes motorways and roads with total length of 924.493 km. The „TEN - T“ multimodal Core and Comprehensive network in Slovakia includes roads with the total length of 1 528.898 km.

Railway network

As of 31.12.2016, there were 3 579.6 km of railway lines, of which 3 434.7 km were of standard gauge, 46.2 km of narrow gauge and 98.7 km of broad gauge lines, 2 563.0 km of single-track lines and 1 016.6 km of double-track lines in operation. 1 586.9 km of railway lines were electrified, representing 44.3 % of the total length of railway lines.

Air transport infrastructure

In terms of air transport services in 2016, the territory of Slovakia was covered by eight airports of

ôsmyimi letiskami medzinárodného významu: Bratislava, Košice, Poprad - Tatry, Sliač, Piešťany, Žilina, Nitra a Prievidza. V roku 2016 bola vykonávaná pravidelná vnútroštátna a medzinárodná letecká doprava z Letiska Bratislava, z Letiska Košice a z Letiska Poprad-Tatry. Vnútroštátne lety boli vykonávané medzi Bratislavou a Košicami. Nepravidelná letecká doprava bola vykonávaná z Letiska Bratislava, Letiska Košice, Letiska Poprad-Tatry, Letiska Sliač, Letiska Žilina a Letiska Piešťany.

Splavné vodné toky

Vnútrozemské vodné cesty Slovenska sú len na prirodzených vodných tokoch, t.j. na riekach. V súčasnosti je stála plavba na Dunaji (slovenský úsek má dĺžku 131,8 km), na Bodrogu (slovenský úsek má dĺžku 15,00 km) a od júna 1998 bola splavnená aj Vážska vodná cesta v úseku od Komárna po Sereď v dĺžke 81,40 km. Plavba je možná len s využitím prietokov vodného diela Kráľová a Selice. Územie Slovenska je z hľadiska vodnej dopravy obsluhované po vodných cestách Dunaj, Váh a Bodrog v prístavoch Bratislava, Komárno, Štúrovo, Šaľa a Viničky, z ktorých štatút verejného prístavu majú Bratislava, Komárno a Štúrovo.

Infraštruktúra vodnej dopravy v rokoch 2014 – 2020 je podporená v rámci Prioritnej osi č. 4 OPII (Operačný program Integrovaná infraštruktúra) na dosiahnutie udržateľného rastu vodnej dopravy. Projekty sú zamerané na zlepšenie plavebných podmienok na Dunaji, dobudovanie a zmodernizovanie infraštruktúry verejného prístavu Bratislava.

international importance: Bratislava, Košice, Poprad - Tatry, Sliač, Piešťany, Žilina, Nitra and Prievidza. The airport of Bratislava, Košice and Poprad-Tatry provided scheduled domestic and international air transport services in 2016. Domestic flights were only operated between Bratislava and Košice. The airports of Bratislava, Košice, Poprad-Tatry, Sliač, Žilina and Piešťany provided non-scheduled air transport services.

Navigable inland waterways

Inland waterways are in Slovakia only provided by natural water courses, i.e. rivers. Currently, a permanent navigation is operated on the Danube river (131.8 km in Slovakia), on the Bodrog (15.00 km in Slovakia) and since June 1998, the Váh waterway is navigable along the 81.40 km long stretch Komárno - Sereď. Navigation is possible only by means of the flow of the water works Kráľová and Selice. Concerning the inland waterway transport, the Slovak territory is operated by Danube, Váh and Bodrog waterways with ports in Bratislava, Komárno, Štúrovo and Šaľa and Viničky, of which Bratislava, Komárno and Štúrovo have the status of public ports.

The development of water transport infrastructure in the years 2014 – 2020 is supported within Priority Axis No. 4 of OPII (Operational Programme Integrated Infrastructure) for achievement of sustainable growth of water transport. The projects are aimed to improve navigation conditions on the Danube and to complete and modernise infrastructure of the public port in Bratislava.

Infraštruktúra kombinovanej dopravy

Dopravnú infraštruktúru kombinovanej dopravy tvoria dopravné siete, terminály a skladovacie kapacity. Základ tvoria železničné trate zaradené do siete tratí podľa Dohody AGTC. Obsluhu územia Slovenska kombinovanou dopravou zabezpečuje 9 terminálov, z ktorých jeden je pre kombinovanú dopravu voda - cesta - železnica, ostatné sú pre kombinovanú dopravu cesta - železnica. V oblasti infraštruktúry kombinovanej dopravy plánuje MDV SR výstavbu nových verejných terminálov intermodálnej prepravy v SR. V roku 2015 bol stavebne ukončený terminál intermodálnej prepravy Žilina – Teplička.

Intermodal transport infrastructure

Transport infrastructure of intermodal transport consists of transport networks, terminals and storage facilities. It is based on railway lines integrated in the network according to the AGTC Agreement. Intermodal transport of the Slovak territory is covered by 9 terminals, of which one is designed for water-road-rail operation, other terminals are used for road-rail intermodal transport operation. In the area of intermodal transport infrastructure, the Ministry is planning the construction of new public intermodal transport terminals in the Slovak Republic. In 2015 the intermodal terminal Žilina - Teplička was completed.

INVESTIČNÉ VÝDAVKY NA OBSTARANIE DLHODOBÉHO HMOTNÉHO MAJETKU DO DOPRAVNEJ INFRAŠTRUKTÚRY

Investičné výdavky do dopravnej infraštruktúry (bez výdavkov do miestnych komunikácií a výdavkov do potrubnej dopravy)

v roku 2016 tvorili 1,230 % HDP, pričom podiel investičných výdavkov na HDP v jednotlivých druhoch dopráv bol nasledovný:

- investičné výdavky na cestnú infraštruktúru tvorili 0,921 % HDP;
- investičné výdavky na železničnú infraštruktúru (vrátane na rozvoj KD) tvorili 0,168 % HDP;
- investičné výdavky na vodnú infraštruktúru tvorili 0,0001 % HDP;
- investičné výdavky na leteckú infraštruktúru tvorili 0,006 % HDP a
- investičné výdavky na infraštruktúru MHD tvorili 0,136 % HDP.

EXPENDITURES TO ACQUIRE TANGIBLE FIXED ASSETS IN TRANSPORT INFRASTRUCTURE

Investment expenditures in transport infrastructure

(excluding expenditures in local roads and expenditures in pipeline transport) represented 1.230 % of GDP in 2016 and the share of investment expenditures between particular transport modes was following:

- investment expenditures in road infrastructure represented 0,921 % of GDP;
- investment expenditures in railway infrastructure (including development of combined transport) represented 0.168 % of GDP;
- investment expenditures in inland waterway infrastructure represented 0.0001 % of GDP;
- investment expenditures in air transport infrastructure represented 0.006 % of GDP and
- investment expenditures in urban public transport infrastructure represented 0.136 % of GDP.

V stave **hnacích vozidiel a vozového parku v železničnej doprave** v sledovanom roku bol zaznamenaný pokles v počte rušňov a nárast v počte osobných vozňov. Počet nákladných vozňov, elektrických motorových vozňov a motorových vozňov poklesol.

V stave **motorového parku cestnej dopravy** v sledovaných rokoch sú zaznamenané nasledujúce zmeny:

- počet osobných vozidiel neustále rastie,
- počet nákladných vozidiel neustále rastie,
- počet autobusov neustále klesal až do roku 2013, v roku 2016 bol zaznamenaný pokles o 135 autobusov oproti predchádzajúcemu roku.

V stave **plavidiel vo vodnej doprave** v sledovanom roku je zaznamenaný pokles v počte plavidiel nákladnej aj osobnej dopravy.

V stave **lietadlového parku v leteckej doprave** v roku 2016 bol zaznamenaný nárast o 22 lietadiel oproti predchádzajúcemu roku.

V stave **dopravného parku dopravných podnikov MHD** je zaznamenaný pokles v počte trolejbusov a autobusov. Počet električiek je od roku 2009 nezmenený do roku 2013, v roku 2016 poklesol o 54 električiek oproti predchádzajúcemu roku.

Concerning the number of **tractive vehicles and rolling stock in the railway transport** there was a decrease in the number of locomotives and increase in the number of passenger carriages in the reporting year. The number of goods wagons, electric-diesel and diesel railcars has decreased.

Concerning the **fleet of road motor vehicles** following changes were recorded:

- number of passenger road vehicles is constantly increasing,
- number of goods road vehicles is constantly increasing,
- number of buses continuously decreased until 2013, in the 2016 there was recorded a decrease of 135 buses compared to the previous year.

The number of **vessels in inland waterway transport** has recorded a decrease in the number of cargo and passenger vessels in the considered year.

Concerning the **fleet of aircrafts** in 2016, there was an increase of 22 aircrafts compared to the previous year.

The fleet of **vehicles in urban public transport** has recorded a decrease in the number of trolleybuses and buses. The number of trams has not changed from 2009 to 2013, in 2016 it has decreased by 54 trams compared to the previous year.

Vo **vývoji prepravy tovaru** v sledovanom roku je zaznamenaný nárast v leteckej, v cestnej, vo

In the year considered, the trend in the volume of **transport of goods** has recorded an increase in air,

vnútrozemskej vodnej a v železničnej doprave. V delbe prepravy tovaru dominuje v rokoch 2000 - 2016 cestná doprava.

Vo vývoji **prepravy osôb** v sledovanom roku je zaznamenaný nárast v železničnej, v cestnej verejnej doprave, vo vodnej doprave a v individuálnej automobilovej doprave. Počet prepravených osôb poklesol v leteckej doprave a v MHD.

road, inland waterway and railway transport. The road transport has dominated in the period of 2000 - 2016 concerning the modal split of the transport of goods.

Concerning the **passenger transport** in the respective year, there was an increase in railway transport, in road public transport, in inland waterway transport and in individual road transport. The number of passengers decreased in air transport and in urban public transport.

NEHODY

V roku 2016 počet dopravných nehôd **v železničnej a v cestnej doprave** klesol oproti predchádzajúcemu roku. Počet dopravných nehôd v leteckej doprave zostal na rovnakej úrovni a vo vnútrozemskej vodnej doprave vzrástol oproti predchádzajúcemu roku.

V roku 2016 bolo **v cestnej doprave** evidovaných 13 522 dopravných nehôd (*pokles oproti roku 2015 o 25*). Pri nehodách bolo usmrtených 242 osôb (čo je pokles o 32 osôb oproti minulému roku – úmrtie do 24 hod po nehode), 1 057 ťažko zranených osôb (čo je pokles o 64 osôb oproti minulému roku) a 5 884 ľahko zranených osôb (čo je nárast o 256 osôb oproti minulému roku).

Chodci mali účasť na 520 dopravných nehodách, čo je pokles o 41 nehôd oproti roku 2015. Muži sa podieľali až 65,46 % na dopravných nehodách.

ACCIDENTS

Compared to the previous year, the number of traffic accidents **in railway and road transport** has decreased in 2016. Number of traffic accidents in air transport remained at the same level and in inland waterway transport has increased compared to previous year.

In 2016, there were 13 522 accidents reported (*decrease of 25 accidents compared to 2015*) **in the road transport**. Altogether 242 persons were killed in accidents (which represents a decrease of 32 persons compared to previous year – fatality within 24 hours after an accident), 1 057 seriously injured persons (decrease of 64 persons compared to previous year) and 5 884 slightly injured persons (representing an increase of 256 persons compared to previous year).

There were 520 road accidents caused by **pedestrians**, which represents a decrease of 41 accidents compared to 2015. Men were involved in 65.46 % of the traffic accidents.

POŠTY

V roku 2016 evidoval Regulačný úrad 25 aktívnych poštových podnikov.

Slovenská pošta poskytuje svoje služby prostredníctvom siete prístupových a kontaktných miest. K 31. decembru 2016 bolo na území SR celkovo 1 539 pôšt. Vecnú a územnú pôsobnosť v oblasti poskytovania poštových služieb prostredníctvom pôšt zabezpečuje osem oblastných riaditeľstiev pôšt, ktoré sú umiestnené v krajských mestách Bratislava, Banská Bystrica, Košice, Nitra, Prešov, Trenčín, Trnava a Žilina.

POSTAL SERVICES

In 2016, the Regulatory Authority registered 25 active postal companies.

Slovenská pošta provides its services through a network of access and contact points. As of 31 December 2016, there were 1 539 post offices in Slovakia. Factual and territorial scopes in the field of postal services provision through post offices is provided by eight regional post directorates, which are located in regional cities of Bratislava, Banská Bystrica, Košice, Nitra, Prešov, Trenčín, Trnava and Žilina.

VÝSTAVBA

V priebehu roka 2016 sa v SR začalo stavať 21 441 bytov, dokončilo sa 15 672 bytov a rozostavaných bolo 71 581 bytov.

Z hľadiska územného rozloženia SR sa v roku 2016 začalo stavať najviac bytov v Bratislavskom kraji (6 834 bytov), čo je pokles oproti roku 2015 o 245 bytov (3,46 %). Najmenej ich bolo v Banskobystrickom kraji (1 350 bytov).

V roku 2016 sa dokončilo najviac bytov v Bratislavskom kraji (4 548 bytov). Najmenej dokončených bytov bolo v Banskobystrickom kraji (1 053 bytov).

V rámci podpory výstavby a obnovy bytového fondu boli v roku 2016 poskytnuté dotácie na obstaranie nájomných bytov, na obstaranie technickej vybavenosti a na odstránenie systémových porúch bytových domov pre 167 stavieb v celkovej výške 27 488 660 eur. Ministerstvo tak podporilo obstaranie 1

CONSTRUCTION

In 2016, construction of 21 441 flats has started in the Slovak Republic, 15 672 were completed and 71 581 flats were under construction.

In terms of territorial distribution of the Slovak Republic, the majority of new flat constructions in 2016 has started in the Bratislava region (6 834 flats), which is a year-on-year decrease of 245 flats (3,46 %), the least in the Banská Bystrica region (1 350 flats).

In 2016, the most flats were completed in the Bratislava region (4 548 flats). The lowest number of flats was completed in the Banská Bystrica region (1 053 flats).

To support the construction and refurbishment of the housing stock in 2016, subsidies were provided for the acquisition of rental dwellings and technical equipment and for the elimination of system failures of 167 residential buildings in a total amount of 27 488 660 EUR. The Ministry thus

350 nájomných bytov a obnovu 1 794 bytových jednotiek. Ďalšie dotácie boli poskytnuté na obstaranie 36 náhradných nájomných bytov, a to vo výške 1 120 260 eur.

supported the acquisition of 1 350 rental dwellings and renewal of 1 794 housing units. Further grants were provided for the acquisition of 36 substitute rental dwellings amounting to 1 120 260 EUR.

1. MINISTERSTVO DOPRAVY, VÝSTAVBY A REGIONÁLNEHO ROZVOJA SR MINISTRY OF TRANSPORT, CONSTRUCTION AND REGIONAL DEVELOPMENT OF THE SLOVAK REPUBLIC

1.1. ORGANIZAČNÁ ŠTRUKTÚRA MDVRR SR ORGANISATIONAL STRUCTURE OF THE MINISTRY OF TRANSPORT, CONSTRUCTION AND REGIONAL DEVELOPMENT OF THE SLOVAK REPUBLIC

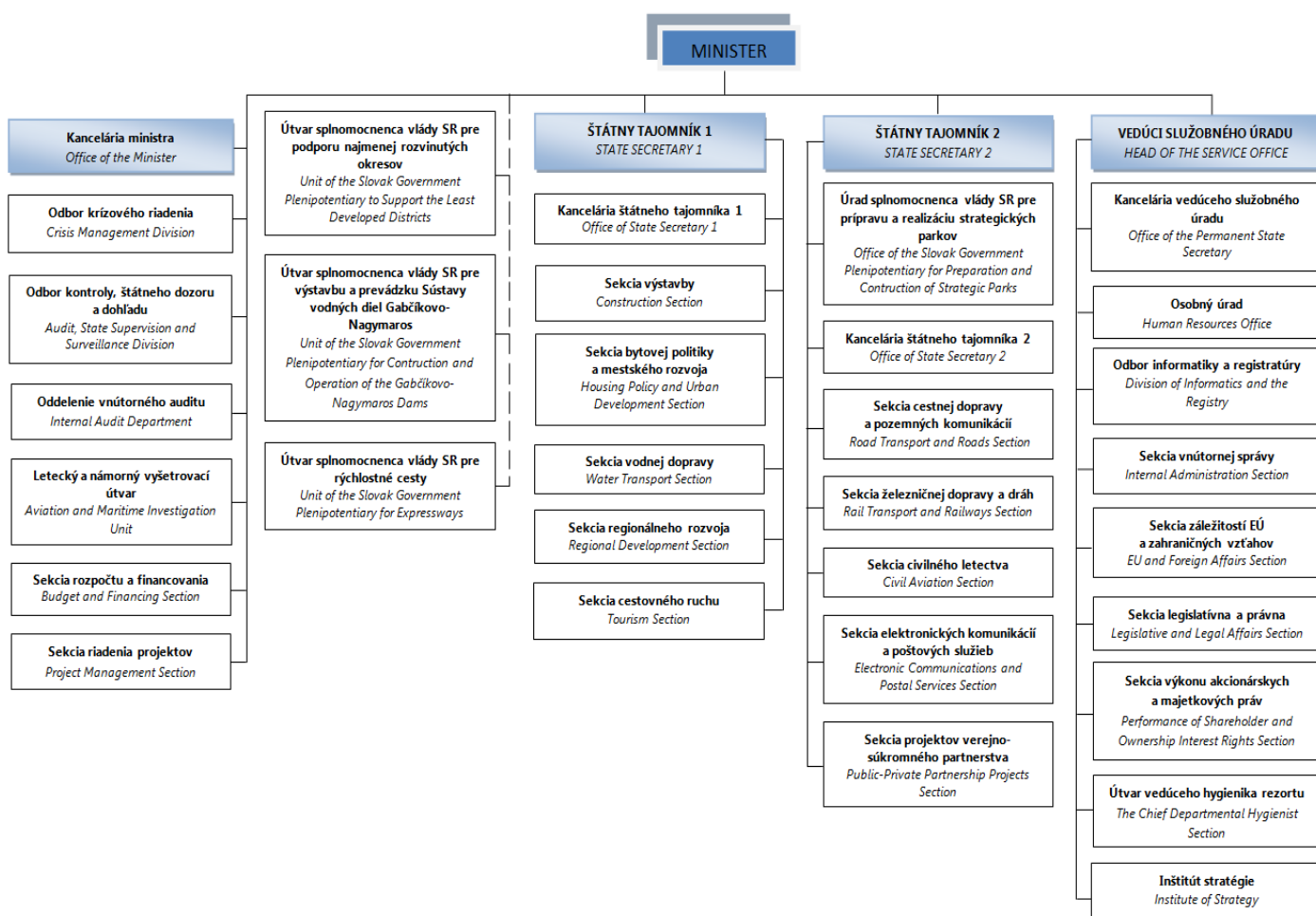

**1.2. SUBJEKTY V PÔSOBNOSTI MDVRR SR
ENTITIES REPORTING TO THE MINISTRY OF TRANSPORT, CONSTRUCTION AND REGIONAL DEVELOPMENT OF THE
SLOVAK REPUBLIC**

K 31. decembru 2016 bolo v pôsobnosti ministerstva 15 obchodných spoločností, z toho 14 akciových spoločností s majetkovou účasťou štátu a 1 spoločnosť s ručením obmedzeným, konkrétne 8 akciových spoločností so 100 % majetkovou účasťou štátu, 2 akciové spoločnosti s majoritnou účasťou štátu (nad 90 %), 4 akciové spoločnosti s menšinou majetkovou účasťou štátu (do 35 %) a 1 spoločnosť s ručením obmedzeným so 100 % majetkovou účasťou ministerstva.

Akciové spoločnosti so 100 % majetkovou účasťou štátu:

- Železničná spoločnosť Slovensko, a.s.,
- Železničná spoločnosť Cargo Slovakia, a.s.,
- Slovenská pošta, a.s.,
- Národná diaľničná spoločnosť, a.s.,
- Verejné prístavy, a.s.,
- Technická obnova a ochrana železníc, a.s. (TOOŽ),
- Letisko Sliač, a.s.,
- Letisko M.R.Štefánika – Airport Bratislava, a.s. (BTS).

A total of 15 such companies, 14 of which were joint-stock companies and 1 limited liability company, operated under the auspices of the Ministry as at 31. December 2016, specifically 8 joint-stock companies with 100 % state-held ownership, 2 joint-stock companies with majority state-held ownership (in excess of 90 %), 4 joint-stock companies with minority state-held ownership (up to 35 %) and 1 limited liability company with 100 % ownership interest held by the Ministry.

Joint-stock companies with 100 % state-held ownership:

- Železničná spoločnosť Slovensko, a.s. (Railway company Slovakia - passenger transport operator),
- Železničná spoločnosť Cargo Slovakia, a.s. (Railway company Cargo Slovakia - freight transport operator),
- Slovenská pošta, a.s. (Slovak Post),
- Národná diaľničná spoločnosť, a.s. (National Motorway Company),
- Verejné prístavy, a.s. (Public Ports),
- Technická obnova a ochrana železníc, a.s. (TOOŽ), (Technical Restoration and Protection of Railways),
- Letisko Sliač, a.s. (Sliač Airport),
- Letisko M.R.Štefánika – Airport Bratislava, a.s. (BTS) (Bratislava Airport).

Akciové spoločnosti s majoritnou účasťou štátu:

- Letisko Poprad – Tatry, a.s.,
- Letisková spoločnosť Žilina, a.s.

Akciové spoločnosti s menšinovou majetkovou účasťou štátu:

- Letisko Košice – Airport Košice, a.s.,
- Letisko Piešťany, a.s.,
- Metro Bratislava, a.s.,
- Poštová banka, a.s.

Spoločnosť s ručením obmedzeným so 100 % majetkovou účasťou ministerstva:

- MH Invest, s.r.o.

K 31. 12. 2016 bolo v pôsobnosti MDVRR SR aj 6 rozpočtových organizácií, 1 príspevková organizácia, 2 podnikateľské subjekty a 2 neziskové organizácie.

Rozpočtové organizácie:

- Slovenská správa ciest,

Joint-stock companies with majority state-held ownership:

- Letisko Poprad – Tatry, a.s. (Poprad Airport),
- Letisková spoločnosť Žilina, a.s. (Žilina Airport Company).

Joint-stock companies with minority state-held ownership:

- Letisko Košice – Airport Košice, a.s. (Košice Airport),
- Letisko Piešťany, a.s. (Piešťany Airport),
- Metro Bratislava, a.s.,
- Poštová banka, a.s. (Post Bank).

Limited liability company with 100 % ownership interest held by the Ministry:

- MH Invest, s.r.o.

As of 31 December 2016, six budget organisations, 1 subsidised organisation, 2 enterprises and 2 non-profit organisations were also under the competence of the Ministry.

Budget organisations:

- Slovenská správa ciest (Slovak Road Administration),

- Slovenská stavebná inšpekcia,
- Štátny fond rozvoja bývania,
- Agentúra rozvoja vodnej dopravy,
- Dopravný úrad,
- Úrad pre reguláciu elektronických komunikácií a poštových služieb.

- Slovenská stavebná inšpekcia (Slovak Building Inspection),
- Štátny fond rozvoja bývania (State Housing Development Fund),
- Agentúra rozvoja vodnej dopravy (Water Transport Development Agency),
- Dopravný úrad (Transport Authority),
- Úrad pre reguláciu elektronických komunikácií a poštových služieb (Regulatory Authority for Electronic Communications and Postal Services).

Príspevkové organizácie:

- Slovenská agentúra pre cestovný ruch.

Subsidised organisation:

- Slovenská agentúra pre cestovný ruch (Slovak Tourism Agency).

Štátne podnikateľské organizácie:

- Letové prevádzkové služby Slovenskej republiky, štátny podnik,
- Železnice Slovenskej republiky.

State enterprises:

- Letové prevádzkové služby Slovenskej republiky, štátny podnik (Air Navigation Services Provider),
- Železnice Slovenskej republiky (Railways of the Slovak Republic - Railway infrastructure manager).

Neziskové organizácie:

- Výskumný ústav spojov, n.o.,
- Technický a skúšobný ústav stavebný, n.o.

Non-profit organisation:

- Výskumný ústav spojov, n.o. (Research Institute of Posts and Telecommunications),
- Technický a skúšobný ústav stavebný, n.o. (Building Testing and Research Institute).

2. SÚHRNNÉ EKONOMICKÉ UKAZOVATELE V ODVETVÍ DOPRAVY SUMMARY ECONOMIC INDICATORS OF THE TRANSPORT SECTOR

2.1. PRÍJMY A VÝDAVKY ŠTÁTNEHO ROZPOČTU (MIL. EUR) REVENUES AND EXPENDITURES OF THE STATE BUDGET (MILL. EUR)

	2000	2005	2009	2010	2012	2013	2014	2015	2016	
Príjmy štátneho rozpočtu	5 013	6 703	10 541	10 901	11 830	12 796	12 497	16 234	14 276	State budget revenues
Výdavky štátneho rozpočtu	5 662	7 581	13 332	15 337	15 641	14 820	15 420	18 166	15 256	State budget expenditures
Saldo	-649	-878	-2 791	- 4 436	-3 811	-2 023	-2 923	- 1 933	-980	Balance

Zdroj / Source: Ministerstvo financií SR / Ministry of Finance of the Slovak Republic

Časové rady boli prepočítané priemerným ročným kurzom v danom roku / Time series were recalculated using average annual rate for respective year

2.2. PRÍJMY Z VÝNOSOV SPOTREBNÝCH DANÍ (MIL. EUR) REVENUES FROM CONSUMPTION TAX (MILL. EUR)

	2000	2005	2009	2010	2012	2013	2014	2015	2016	
Príjmy z výnosov spotrebných daní spolu	668	1 296	1 835	1 945	1 978	1 977	2 009	2 097	2 170	Total revenues from consumption tax
v tom / of which										
z minerálnych olejov	413	819	1 053	1 033	1 043	1 042	1 070	1 133	1 190	mineral oils
z liehu	103	132	192	205	199	200	201	204	209	alcohol
z piva	31	52	59	56	57	55	55	57	57	beer
z vína	9	3	4	4	4	4	4	4	5	wine
z tabaku a tabakových výrobkov	112	290	507	610	636	632	641	661	673	tobacco and tobacco products
z elektriny, uhlia a zemného plynu	-	-	20	37	40	43	37	37	37	electricity, coal and natural gas

Zdroj / Source: Ministerstvo financií SR / Ministry of Finance of the Slovak Republic

Časové rady boli prepočítané priemerným ročným kurzom v danom roku / Time series were recalculated using average annual rate for respective year

2.3. CELKOVÉ INVESTIČNÉ VÝDAVKY DO DOPRAVNEJ INFRAŠTRUKTÚRY (V BEŽNÝCH CENÁCH) (MIL. EUR)
TOTAL EXPENDITURES IN TRANSPORT INFRASTRUCTURE (CURRENT PRICES) (MILL. EUR)

Druh infraštruktúry	2000	2005	2010	2012	2013	2014	2015	2016	Infrastructure type
Spolu	363,8	665,1	951,8	833,9	3 475,3	1 168,3	1 913,3	1 315,8	Total
v tom / of which									
výdavky na obstaranie dlhodobého hmotného majetku	289,3	551,4	730,7	601,3	3 226,4	940,0	1 661,6	1 044,5	expenditures to acquire tangible fixed assets
údržba a oprava*	74,5	113,7	221,0	232,5	248,9	228,3	251,7	271,3	maintenance and repair*
Železničná infraštruktúra spolu	61,2	169,4	285,8	224,5	330,3	283,7	306,0	141,1	Railway infrastructure total
v tom / of which									
výdavky na obstaranie dlhodobého hmotného majetku	53,3	159,8	273,4	216,0	323,5	276,2	295,5	131,6	expenditures to acquire tangible fixed assets
údržba a oprava*	7,9	9,6	12,4	8,6	6,9	7,5	10,5	9,5	maintenance and repair*
Cestná infraštruktúra spolu	293,9	460,3	516,8	503,7	564,1	731,3	1 334,8	960,5	Road infrastructure total
v tom / of which									
výdavky na obstaranie dlhodobého hmotného majetku	227,3	360,0	342,1	311,1	360,5	550,1	1 133,8	745,6	expenditures to acquire tangible fixed assets
údržba a oprava*	66,6	100,3	174,7	192,6	203,6	181,2	201,0	215,0	maintenance and repair*
Vnútrozemské vodné cesty spolu	1,2	3,0	5,1	4,0	4,4	9,6	3,7	0,4	Inland waterways total
v tom / of which									
výdavky na obstaranie dlhodobého hmotného majetku	1,2	0,9	2,9	1,4	0,7	0,3	0,1	0,1	expenditures to acquire tangible fixed assets
údržba a oprava*	-	2,1	2,1	2,6	3,7	9,3	3,7	0,3	maintenance and repair*

Letecká doprava (letiská) spolu	3,6	29,3	74,7	33,7	5,3	5,8	6,1	7,2	Air transport (airports) total
v tom / of which									
výdavky na obstaranie dlhodobého hmotného majetku	3,6	27,5	70,1	31,3	3,9	4,6	4,2	4,8	expenditures to acquire tangible fixed assets
údržba a oprava*	-	1,8	4,6	2,5	1,3	1,2	1,9	2,4	maintenance and repair*
Potrubná doprava - ropovod	-	-	7,5	30,4	13,8	30,5	25,5	16,5	Oil pipeline transport
v tom / of which									
výdavky na obstaranie dlhodobého hmotného majetku	-	-	6,1	26,7	6,7	26,2	20,0	12,4	expenditures to acquire tangible fixed assets
údržba a oprava*	-	-	1,4	3,8	7,1	4,3	5,5	4,1	maintenance and repair*
Potrubná doprava - plynovod	-	-	46,6	24,0	2 524,9	75,6	46,3	44,5	Gas pipeline transport
v tom / of which									
výdavky na obstaranie dlhodobého hmotného majetku	-	-	25,0	7,5	2 511,5	65,4	37,1	36,0	expenditures to acquire tangible fixed assets
údržba a oprava*	-	-	21,6	16,5	13,4	10,2	9,1	8,6	maintenance and repair*
Kombinovaná doprava – terminály KD	-	-	3,0	7,2	4,4	3,2	3,4	5,2	Intermodal transport – terminals of intermodal transport
v tom / of which									
výdavky na obstaranie dlhodobého hmotného majetku	-	-	2,4	6,7	4,2	2,9	2,3	4,2	expenditures to acquire tangible fixed assets
údržba a oprava*	-	-	0,6	0,6	0,2	0,4	1,1	1,0	maintenance and repair*
Mestská hromadná doprava – dopravná cesta	3,9	3,1	12,3	6,3	28,2	28,6	187,5	140,4	City transport – transport route
v tom / of which									

výdavky na obstaranie dlhodobého hmotného majetku	3,9	3,1	8,7	0,8	15,4	14,3	168,8	109,9	expenditures to acquire tangible fixed assets
údržba a oprava*	-	-	3,6	5,4	12,8	14,3	18,7	30,5	maintenance and repair*

Zdroj / Source: Štátne štatistické zisťovanie MDV SR, Cestná infraštruktúra do roku 2005: Zákon o štátnom rozpočte, od roku 2006 Výkaz CI (MDV SR)3 -01

Časové rady boli prepočítané priemerným ročným kurzom v danom roku / Time series were recalculated using average annual rate for respective year

Poznámka: Odchýlky súčtov vznikli zaokrúhľovaním čísel / Note: Deviations in sums are caused by rounding of numbers

* údržba a oprava zabezpečovaná dodávateľským spôsobom/maintenance and repair provided by contractors

Rok 2013/Year 2013 : - MHD – vrátane vyvolaných investícií/Urban public transport – including related investment

- Potrubná doprava – plynovody – vrátane bezodplatného prevodu/gas pipeline transport – including transfer free of charge

Rok 2015, 2016/Year 2015, 2016: MHD – vrátane bezodplatného prevodu/Urban public transport – including transfer free of charge

2.4. DOTÁCIE DO PRAVIDELNEJ VEREJNEJ PREPRAVY OSÔB (MIL. EUR) SUBSIDIES TO REGULAR PUBLIC PASSENGER TRANSPORT (MILL. EUR)

	2000	2005	2010	2013	2014	2015	2016	
Železničná osobná doprava	161,6	116,6	228,1	205,3	265,4	233,9	247,1	Railway passenger transport
Pravidelná autobusová doprava bez MHD	26,5	37,8	99,8	110,5	140,6	136,6	140,1	Buses and couches excl. Urban Public Transport
MHD	21,2	41,9	78,5	87,5	89,7	88,7	88,0	Urban Public Transport
Spolu	209,3	196,3	406,4	403,3	495,7	459,2	475,2	Total

Zdroj / Source: MDV SR, štátny rozpočet, záverečné účty VÚC, záverečné účty miest s DP MHD

Časové rady boli prepočítané priemerným ročným kurzom v danom roku / Time series were recalculated using average annual rate for respective year

vrátane vyrovnania zostatku nekrytých strát za predchádzajúce roky/ including the settlement of the balance of uncovered losses of previous years

od roku 2012 železničná osobná doprava: ZSSK, a. s., RegioJet, a. s., BID (železničná doprava)/since 2012 railway public transport: ZSSK, a.s., RegioJet, a. s., BID (railway transport)

cestná osobná doprava : SAD (prímestská autobusová doprava bez MHD)/road public transport: SAD (suburban bus transport without Urban public transport)

MHD – len dopravné podniky MHD (BA, ZA, BB, PO, KE, ADP Púchov a MDS Považská Bystrica)/Urban public transport – only urban transport companies (BA, ZA, BB, PO, KE, ADP Púchov a MDS Považská Bystrica)

2.5. ZÁKLADNÉ UKAZOVATELE PRÁVNICKÝCH A FYZICKÝCH OSÔB V ODVETVÍ DOPRAVY (SK NACE 49 - 52)^{*1} BASIC INDICATORS OF LEGAL ENTITIES AND NATURAL PERSONS IN TRANSPORT SECTOR (SK NACE 49- 52)^{*1}

	2000	2005	2010	2013	2014	2015	2016	
Priemerný evidenčný počet zamestnancov vo fyzických osobách	99 547	83 990	97 486	93 050	98 951	101 095	99 973	Average registered number of employees (natural persons)
Priemerná mesačná mzda v EUR na 1 zamestnanca	281	443	719	781	822	853	892	Average monthly wage per employee (in EUR)

Zdroj / Source: ŠÚ SR

^{*1} vrátane podnikov vládneho sektoru/ including Government Sector Enterprises

Časové rady boli prepočítané priemerným ročným kurzom v danom roku/Time series were recalculated using average annual rate for respective year

2.5.1. ZÁKLADNÉ UKAZOVATELE PRÁVNICKÝCH OSÔB V ŽELEZNIČNEJ DOPRAVE (SK NACE 49.1 - 49.2, 52.21)^{*1}
BASIC INDICATORS OF LEGAL ENTITIES IN RAILWAY TRANSPORT (SK NACE 49.1 - 49.2, 52.21)^{*1}

	2000	2005	2010	2013	2014	2015	2016	
Priemerný evidenčný počet zamestnancov vo fyzických osobách	46 813	36 664	31 690	26 510	26 444	26 522	26 534	Average registered number of employees (natural persons)
Priemerná mesačná mzda v EUR na 1 zamestnanca	309	476	762	835	874	902	938	Average monthly wage per employee (in EUR)

Zdroj / Source: ŠÚ SR

^{*1} v dopravných podnikoch s počtom zamestnancov 20 a viac / in transport enterprises with the number of employees 20 and more
 Časové rady boli prepočítané priemerným ročným kurzom v danom roku/Time series were recalculated using average annual rate for respective year

2.5.2. ZÁKLADNÉ UKAZOVATELE PRÁVNICKÝCH OSÔB V CESTNEJ OSOBNEJ DOPRAVE (SK NACE 49.3)^{*1}(BEZ MHD A TAXI)
BASIC INDICATORS OF LEGAL ENTITIES IN ROAD PASSENGER TRANSPORT (SK NACE 49.3)^{*1} (EXL. URBAN PUBLIC TRANSPORT AND TAXI)

	2000	2005	2010	2013	2014	2015	2016	
Priemerný evidenčný počet zamestnancov vo fyzických osobách	13 072	9 728	7 837	7 401	7 542	7 492	7 522	Average registered number of employees (natural persons)
Priemerná mesačná mzda v EUR na 1 zamestnanca	267	434	705	796	804	842	905	Average monthly wage per employee (in EUR)

Zdroj / Source: ŠÚ SR

^{*1} v dopravných podnikoch s počtom zamestnancov 20 a viac / in transport enterprises with the number of employees 20 and more
 Časové rady boli prepočítané priemerným ročným kurzom v danom roku/Time series were recalculated using average annual rate for respective year

2.5.3. ZÁKLADNÉ UKAZOVATELE PRÁVNICKÝCH OSÔB V CESTNEJ NÁKLADNEJ DOPRAVE (SK NACE 49.4)^{*1}
BASIC INDICATORS OF LEGAL ENTITIES IN ROAD FREIGHT TRANSPORT (SK NACE 49.4)^{*1}

	2000	2005	2010	2013	2014	2015	2016	
Priemerný evidenčný počet zamestnancov vo fyzických osobách	6 455	7 281	14 280	18 363	19 790	23 109	23 920	Average registered number of employees (natural persons)
Priemerná mesačná mzda v EUR na 1 zamestnanca	245	404	577	619	641	678	709	Average monthly wage per employee (in EUR)

Zdroj / Source: ŠÚ SR

^{*1} v dopravných podnikoch s počtom zamestnancov 20 a viac / in transport enterprises with the number of employees 20 and more
 Časové rady boli prepočítané priemerným ročným kurzom v danom roku/Time series were recalculated using average annual rate for respective year

2.5.4. ZÁKLADNÉ UKAZOVATELE PRÁVNICKÝCH OSÔB V MHD (SK NACE 49.31)^{*1}
BASIC INDICATORS OF LEGAL ENTITIES IN URBAN PUBLIC TRANSPORT (SK NACE 49.31)^{*1}

	2000	2005	2010	2013	2014	2015	2016	
Priemerný evidenčný počet zamestnancov vo fyzických osobách	5 480	5 000	5 093	4 585	4 425	4 378	4 335	Average registered number of employees (natural persons)
Priemerná mesačná mzda v EUR na 1 zamestnanca	326	507	893	939	985	1 008	1 061	Average monthly wage per employee (in EUR)

Zdroj / Source: ŠÚ SR

^{*1} v dopravných podnikoch s počtom zamestnancov 20 a viac / in transport enterprises with the number of employees 20 and more
Časové rady boli prepočítané priemerným ročným kurzom v danom roku/Time series were recalculated using average annual rate for respective year

2.5.5. ZÁKLADNÉ UKAZOVATELE PRÁVNICKÝCH OSÔB VO VNÚTROZEMSKÉJ VODNEJ DOPRAVE (SK NACE 50.3 – 50.4)^{*1}
BASIC INDICATORS OF LEGAL ENTITIES IN INLAND WATERWAY TRANSPORT (SK NACE 50.3 – 50.4)^{*1}

	2000	2005	2010	2013	2014	2015	2016	
Priemerný evidenčný počet zamestnancov vo fyzických osobách	1 406	713	442	403	361	332	287	Average registered number of employees (natural persons)
Priemerná mesačná mzda v EUR na 1 zamestnanca	327	533	975	993	1 092	1 169	1 285	Average monthly wage per employee (in EUR)

Zdroj / Source: ŠÚ SR

^{*1} v dopravných podnikoch s počtom zamestnancov 20 a viac / in transport enterprises with the number of employees 20 and more
Časové rady boli prepočítané priemerným ročným kurzom v danom roku/Time series were recalculated using average annual rate for respective year

2.5.6. ZÁKLADNÉ UKAZOVATELE PRÁVNICKÝCH OSÔB V LETECKEJ DOPRAVE (SK NACE 51)^{*1}
BASIC INDICATORS OF LEGAL ENTITIES IN AIR TRANSPORT (SK NACE 51)^{*1}

	2000	2005	2010	2013	2014	2015	2016	
Priemerný evidenčný počet zamestnancov vo fyzických osobách	245	798	201	217	310	256	299	Average registered number of employees (natural persons)
Priemerná mesačná mzda v EUR na 1 zamestnanca	512	1 089	2 077	2 257	1 999	2 559	2 115	Average monthly wage per employee (in EUR)

Zdroj / Source: ŠÚ SR

^{*1} v dopravných podnikoch s počtom zamestnancov 20 a viac / in transport enterprises with the number of employees 20 and more
Časové rady boli prepočítané priemerným ročným kurzom v danom roku/Time series were recalculated using average annual rate for respective year

**3. DOPRAVNÁ INFRAŠTRUKTÚRA
TRANSPORT INFRASTRUCTURE**

**3.1. INFRAŠTRUKTÚRA ŽELEZNIČNEJ DOPRAVY (KM)
RAILWAY INFRASTRUCTURE (KM)**

	1995	2000	2005	2010	2014	2015	2016	
Stavebná dĺžka spravovaných železničných tratí spolu	3 665,0	3 662,0	3 658,0	3 622,4	3 627,1	3 626,4	3 626,3	Total construction length of administered railway lines
v tom / of which:								
Stavebná dĺžka prevádzkovaných tratí spolu	3 665,0	3 662,0	3 625,6	3 592,1	3 581,6	3 580,8	3 579,6	Total construction length of operated railway lines
v tom / of which:								
normálne rozchodné	3 507,0	3 512,0	3 476,6	3 443,3	3 436,6	3 435,9	3 434,7	standard-gauge
úzkorozchodné	52,0	50,0	50,0	50,1	46,2	46,2	46,2	narrow-gauge
širokorozchodné	106,0	100,0	99,0	98,7	98,7	98,7	98,7	broad-gauge
v tom / of which:								
jednokolažné	2 641,0	2 642,0	2 606,6	2 576,9	2 564,8	2 564,1	2 563,0	single track
z toho								of which
jednokolažné normálne rozchodné	2 483,0	2 492,0	2 457,6	2 428,1	2 419,9	2 419,2	2 418,1	single track standard-gauge
dvojkoľajné	1 024,0	1 020,0	1 019,0	1 015,2	1 016,7	1 016,7	1 016,6	double track
v tom / of which:								
elektrifikované trate	1 473,0	1 536,0	1 556,0	1 577,5	1 585,9	1 587,4	1 586,9	electrified lines
neelektrifikované trate	2 192,0	2 126,0	2 069,6	2 014,6	1 995,7	1 993,4	1 992,7	non electrified lines
% elektrifikácie	40,2	41,9	42,9	43,9	44,3	44,3	44,3	% of electrification
Stavebná dĺžka spravovaných jednokoľajných tratí normálneho rozchodu	2 483,0	2 492,0	2 490,0	2 458,4	2 465,5	2 464,7	2 464,7	construction length of administered single track of standard gauge
Stavebná dĺžka neprevádzkovaných jednokoľajných tratí normálneho rozchodu	0	0	32,4	30,3	45,5	45,5	46,7	construction length non-operated single track of standard gauge

Zdroj / Source: ŠÚ SR (do roku 2002), MDV SR (od roku 2003)

3.2. INFRAŠTRUKTÚRA CESTNEJ DOPRAVY (KM)
ROAD TRANSPORT INFRASTRUCTURE (KM)

	1995	2000	2005	2010	2014	2015	2016	
Dĺžka diaľnic, diaľničných privádzačov a ciest spolu	17 868,524	17 764,277	17 808,957	17 985,425	17 963,254	18 019,405	18 031,298	Total length of motorways, motorway feeders and roads
Diaľnice a privádzače spolu	198,042	295,718	333,713	426,842	420,942	464,333	464,433	Motorways and feeders total
z toho: diaľnice	198,042	295,718	327,505	415,695	419,716	463,107	463,207	of which: motorways
Rýchlostné cesty a privádzače spolu	-	26,880	79,718	189,500	265,157	276,894	286,849	Expressways and feeders total
Z toho: rýchlostné cesty	-	26,880	79,718	189,500	252,456	264,193	274,148	of which: expressways
cesty I. triedy	3 073,988	3 221,719	3 261,415	3 317,538	3 292,615	3 302,163	3 306,015	of which: I st class road
cesty II. triedy	3 878,275	3 826,302	3 733,546	3 643,226	3 616,022	3 615,678	3 610,573	II nd class road
cesty III. triedy	10 718,219	10 393,658	10 400,565	10 408,319	10 368,518	10 360,337	10 363,428	III rd class road
Miestne komunikácie	24 572,400	25 219,900	25 941,900	25 350,860	36 851,996	38 894,519	38 894,519	Local roads

Zdroj / Source: ŠÚ SR (1995-1999), Cestná databanka dopravy SSC (2000-2016), MDV SR (2004-2016)

Poznámka: od roku 2013 - Zmeny dĺžok v rámci jednotlivých druhov cestných komunikácií podľa dopravného významu (trieda cestnej komunikácie) v porovnaní s rokom 2013 nastali z dôvodu implementácie pravidiel vzájomného usporiadania cestných komunikácií v oblasti ich vzájomných križovatiek v zmysle TP 078 (pôvodne TP 15/2013). Niektoré úseky CK v križovatkách boli preklasifikované do vetiev; niektoré samostatne klasifikované privádzače diaľnic a rýchlostných ciest boli preklasifikované do vetiev diaľnic a rýchlostných ciest.

Note: since 2013 - The differences in length of different road classes according to the transport importance (road class) compared to 2013 were caused by implementation of new alignment rules of roads in their mutual intersections based on the Technical Regulation TP 078 (originally TP 15/2013). Some sections of roads in intersections were reclassified as slip roads, some individually classified feeders of motorways and expressways were reclassified as branches of motorways and expressways.

**3.3. SPLAVNÉ VODNÉ TOKY (KM)
NAVIGABLE INLAND WATERWAYS (KM)**

	1995	2000	2005	2010	2014	2015	2016	
Dĺžka splavných tokov	172,00	250,85	250,85	250,85	228,20	228,20	228,20	Length of navigable inland waterways
v tom / of which								
Dunaj	172,00	172,00	172,00	172,00	131,80	131,80	131,80	Danube
Váh	-	78,85	78,85	78,85	81,40	81,40	81,40	Váh
Bodrog	-	-	-	-	15,00	15,00	15,00	Bodrog
Dĺžka kanálov	38,45	38,45	38,45	38,45	38,75	38,75	38,75	Length of canals

Zdroj / Source: MDV SR

**3.4. INFRAŠTRUKTÚRA LETECKEJ DOPRAVY
AIR TRANSPORT INFRASTRUCTURE**

	2000	2005	2010	2014	2015	2016	
Počet letísk spolu*	26	26	27	27	27	27	Total number of airports*
v tom / of which:							
verejné letisko	15	15	13	14	14	14	Public airport
neverejné letisko	11	11	14	13	13	13	Private airport
verejné medzinárodné letisko	8	8	8	8	8	8	International public airport

Zdroj / Source: MDV SR

* – civilné letiská a vojenské letiská s civilnou prevádzkou, bez vojenských letísk/civil airports and military airports with civil traffic, without military airports

**3.5. INFRAŠTRUKTÚRA KOMBINOVANEJ DOPRAVY
INTERMODAL TRANSPORT INFRASTRUCTURE**

	1995	2000	2005	2010	2014	2015	2016	
Počet činných terminálov kombinovanej dopravy	11	8	7	7	9	9	9	Number of active intermodal terminals

Zdroj / Source: MDV SR

**4. DOPRAVNÉ PROSTRIEDKY
MEANS OF TRANSPORT**

**4.1. ŽELEZNIČNÁ DOPRAVA
RAILWAY TRANSPORT**

	1995	2000	2005	2010	2014	2015	2016	
Rušne spolu (počet)	1 322	1 208	1 079	967	973	952	940	Locomotives total (number)
podľa pohonu / by source of power								
elektrické	574	555	460	478	479	484	485	electric
motorové	748	653	619	489	494	468	455	diesel
Elektrické motorové a motorové vozne spolu (počet)	373	361	281	234	236	251	237	Electric - diesel and diesel railcars total (number)
podľa pohonu / by source of power								
elektrické motorové	73	72	79	60	65	69	61	electric diesel
motorové	300	289	202	174	171	182	176	diesel
Osobné vozne spolu (počet)	2 040	1 642	1 286	1 217	1 055	969	973	Passenger carriages total (number)
Nákladné vozne spolu (počet)	36 567	26 975	25 515	15 313	14 970	15 533	14 495	Goods wagons total (number)
Nákladné vozne pre kombinovanú dopravu spolu (počet)	-	457	257	328	698	545	545	Wagons for intermodal transport total (number)
v tom / of which								
košové	-	60	60	60	60	60	60	basket wagons
kontajnerové	-	397	197	268	638	485	485	container wagons

Zdroj / Source: ŠÚ SR

Pozn.: - údaj nebol zisťovaný/Note: - data were not recorded

osobné vozne – vrátane reštauračných, lôžkových, lehátkových a batožinových (od roku 2003)/passenger carriages – including dining cars, sleeping cars and luggage cars (since 2003)

**4.2. CESTNÁ DOPRAVA
ROAD TRANSPORT**

	1995	2000	2005	2010	2014	2015	2016	
Vozidlá registrované v SR spolu (počet)	1 498 160	1 751 840	1 801 117	2 339 358	2 725 538	2 843 809	2 949 007	Vehicles registered in the Slovak Republic total (number)
z toho / of which								
osobné automobily	1 015 794	1 274 244	1 303 704	1 669 065	1 949 055	2 034 574	2 121 774	Passenger cars
nákladné automobily	102 634	110 714	160 089	252 866	265 424	272 955	278 274	Trucks
autobusy	11 812	10 920	9 113	9 350	8 876	8 939	8 804	Buses
ťaháče	-	3 281	14 141	23 183	28 429	29 928	31 016	Road tractors
návesy a prívesy (vr. autobusových)	175 740	201 269	188 411	226 333	262 781	272 892	277 740	Semi trailers and trailers (included bus)
motocykle	81 847	45 647	56 366	59 649	80 932	88 804	95 426	Motorcycles
štvorkolky	-	-	-	3 935	7 022	8 017	9 232	Quadricycle

Zdroj / Source: MV SR, Prezídium policajného zboru

Pozn.: - údaj nebol zisťovaný/Note: - data were not recorded

Motocykle – bez malých motocyklov, od roku 2007 vrátane motocyklov s postranným vozíkom/Motorcycles – without small motorcycles, since year 2007 including sidecar motorcycles

Štvorkolky – zahŕňa ľahkú štvorkolku, osobnú štvorkolku, štvorkolku a nákladnú štvorkolku/Quadricycles – including light quadricycle, passenger quadricycle, quadricycle and cargo quadricycle

Ťahač - zahŕňa ťahač návesu a ťahač prívesu/Road tractor – including semi-trailer tractor and trailer tractor

	1995	2000	2005	2010	2014	2015	2016	
Vozidlá v podnikoch mestskej hromadnej dopravy spolu (počet)	1 649	1 467	1 386	1 517	1 427	1 540	1 420	Vehicles in urban public transport total (number)
z toho / of which								
Vozidlá elektrickej trakcie podnikov mestskej hromadnej dopravy spolu (počet)	640	600	600	611	625	734	636	Electric vehicles in urban public transport total (number)
trolejbusy	241	229	245	266	283	331	287	Trolleybuses
električky	399	371	355	345	342	403	349	Trams

Zdroj / Source: ŠÚ SR

4.3. VNÚTROZEMSKÁ VODNÁ DOPRAVA
INLAND WATERWAY TRANSPORT

	1995	2000	2005	2010	2014	2015	2016	
Plavidlá spolu (počet)	299	268	284	240	203	175	158	Vessels total (number)
plavidlá nákladnej dopravy/ Cargo vessels								
remorkéry	42	40	47	42	38	32	33	Tugs
motorové nákladné lode	9	12	28	30	23	23	10	Motor cargo boats
námorné lode	5	3	0	0	0	0	0	Sea - going vessels
nákladné člny na suchý tovar	196	155	144	119	104	97	94	Dry-cargo barges
tankové člny na tekutý tovar	33	43	42	29	16	5	5	Tank barges
člny Ro-Ro	4	4	6	3	2	2	2	Ro - Ro boats
plavidlá osobnej dopravy / Passenger vessels								
osobné lode	10	11	17	17	20	16	14	Passenger ships

Zdroj / Source: ŠÚ SR

4.4. LETECKÁ DOPRAVA
AIR TRANSPORT

	1995	2000	2005	2010	2014	2015	2016	
Počet civilných lietadiel v registri SR spolu	352	476	555	685	688	692	714	Number of civil aircrafts in the register of the Slovak Republic total
v tom / of which								
do 9 000 kg	340	468	534	662	671	673	690	under 9 000 kg
nad 9 000 kg	12	8	21	23	17	19	24	9 000 kg and more

Zdroj / Source: ŠÚ SR

**5. PREPRAVA
TRANSPORT**

**5.1. OSOBNÁ DOPRAVA
PASSENGER TRANSPORT**

**5.1.1. POROVNANIE PREPRAVY OSÔB PODĽA DRUHOV DOPRÁV
COMPARISON OF PASSENGER TRANSPORT MODES**

	1995	2000	2005	2010	2014	2015	2016	
Preprava osôb spolu (tis. os)	2 669 335	2 745 442	2 669 382	2 606 149	2 598 413	2 608 160	2 632 582	Total transport of passengers (thous. persons)
z toho podľa druhov dopráv / of which by mode								
železničná verejná doprava	89 471	66 806	50 458	46 583	49 272	60 566	69 525	Railway public transport
cestná verejná doprava	722 510	604 249	449 456	312 717	262 262	252 175	259 194	Road public transport
mestská hromadná doprava	515 593	404 539	395 064	385 594	380 576	379 468	377 345	Urban public transport
vnútrozemská vodná doprava	138	80	134	120	154	132	136	Inland waterway transport
letecká doprava	118	159	1 716	554	576	583	350	Air transport
individuálna automobilová doprava	1 333 334	1 664 342	1 769 147	1 859 479	1 903 761	1 913 518	1 924 100	Individual road transport
verejná osobná doprava	1 327 830	1 075 833	896 828	745 568	692 840	692 924	706 550	Public passenger transport
neverejná osobná doprava	1 341 505	1 669 609	1 772 554	1 860 581	1 905 573	1 915 237	1 926 032	Non-public passenger transport

Zdroj / Source: ŠÚ SR, MDV SR

Poznámka/Note: vnútrozemská vodná doprava spolu – od roku 2002, do roku 2002 – vnútrozemská verejná vodná doprava/inland waterway transport total – since 2002, to 2002 – inland waterway public transport

	1995	2000	2005	2010	2014	2015	2016	
Prepravný výkon spolu (mil. oskm)	41 609	37 390	39 614	35 654	36 472	37 647	38 421	Total passenger transport performance (mill. pass-km)
z toho podľa druhov dopráv / of which by mode								
železničná verejná doprava	4 202	2 870	2 182	2 309	2 583	3 411	3 595	Railway public transport
cestná verejná doprava	11 191	8 435	7 525	4 436	4 495	4 499	4 996	Road public transport
mestská hromadná doprava	3 688	1 173	1 399	1 119	1 115	1 119	1 197	Urban public transport
vnútrozemská vodná doprava	7	4	4	3	11	13	8	Inland waterway transport
letecká doprava	186	251	2 465	835	895	978	651	Air transport
individuálna automobilová doprava	17 977	23 929	25 824	26 879	27 251	27 531	27 836	Individual road transport
verejná osobná doprava	19 274	12 733	13 575	8 702	9 099	10 020	10 447	Public passenger transport
neverejná osobná doprava	22 335	24 657	26 039	26 952	27 373	27 627	27 974	Non-public passenger transport

Zdroj / Source: ŠÚ SR, MDV SR

Poznámka/Note: vnútrozemská vodná doprava spolu – od roku 2002, do roku 2002 – vnútrozemská verejná vodná doprava/inland waterway transport total – since 2002, to 2002 – inland waterway public transport

	1995	2000	2005	2010	2014	2015	2016	
Priemerná prepravná vzdialenosť spolu (km)	15,59	13,62	14,84	13,68	14,04	14,43	14,59	Average trip distance total (km)
z toho podľa druhov dopráv / of which by mode								
železničná verejná doprava	46,96	42,96	43,23	49,57	52,42	56,32	51,71	Railway public transport
cestná verejná doprava	15,49	13,96	16,74	14,19	17,14	17,84	19,28	Road public transport
mestská hromadná doprava	7,15	2,90	3,54	2,90	2,93	2,95	3,17	Urban public transport
vnútrozemská vodná doprava	50,72	50,00	29,85	28,53	71,43	98,48	58,82	Inland waterway transport
letecká doprava	1 575,44	1 579,20	1 436,27	1 506,23	1 553,82	1 677,82	1 859,67	Air transport
individuálna automobilová doprava	13,48	14,38	14,60	14,46	14,31	14,39	14,47	Individual road transport
verejná osobná doprava	14,52	11,84	15,14	11,67	13,13	14,46	14,79	Public passenger transport
neverejná osobná doprava	16,65	14,77	14,69	14,49	14,36	14,42	14,52	Non-public passenger transport

	2000	2005	2010	2014	2015	2016	
Hybnosť obyvateľov SR (počet jazd/1 obyvateľa)	508,351	495,497	479,863	479,531	480,873	484,751	Inhabitants mobility (number of trips/ 1 inhabitant)
Hybnosť obyvateľov SR (oskm/ 1 obyvateľa)	6 923,184	7 353,199	6 564,939	6 730,756	6 941,008	7 074,652	Inhabitants mobility (passenger-km/ 1 inhabitant)

	2000	2005	2014	2015	2016	
Del'ba v preprave osôb (%) verejná : neverejná	39,2 : 60,8	33,6 : 66,4	26,7 : 73,3	26,6 : 73,4	26,8 : 73,2	Modal split of passenger transport (%) public : non-public
Del'ba v prepravnom výkone (%) verejná : neverejná	34,0 : 66,0	34,3 : 65,7	24,9 : 75,1	26,6 : 73,4	27,2 : 72,8	Modal split of transport performance (%) public : non-public

5.1.2. ŽELEZNIČNÁ VEREJNÁ OSOBNÁ DOPRAVA RAILWAY PUBLIC PASSENGER TRANSPORT

	1995	2000	2005	2010	2014	2015	2016	
Preprava osôb spolu (tis.os)	89 471	66 806	50 458	46 583	49 272	60 566	69 525	Total transport of passengers (thous. persons)
z toho preprava osôb prevádzkovateľmi dopravy s počtom 20 a viac zamestnancov of which transport of passengers by operators of transport with the number of employees 20 and more								
Preprava osôb spolu	89 471	66 806	50 415	46 583	49 272	60 566	69 525	Transport of passengers total
v tom	medzinárodná preprava	3 001	2 474	2 547	2 858	3 566	3 718	of international transport
	vnútroštátna preprava	86 470	64 332	47 868	43 725	45 706	65 807	which national transport
preprava osôb podľa druhu cestovných lístkov / passenger transport by type of travel tickets *								
obyčajné	54 631	45 636	25 154	25 256	18 688	24 718	-	basic single
traťové	19 120	11 791	16 359	10 488	20 148	17 607	-	line tickets
žiacke	15 720	9 379	8 902	10 839	10 436	18 241	-	student tickets
preprava osôb podľa druhu cestovných lístkov / passenger transport by type of travel tickets *								
obyčajné, jednorázové	-	-	-	-	-	-	51 461	basic, single
časové, komerčné zľavy	-	-	-	-	-	-	17 822	season, reduced
iné zľavy	-	-	-	-	-	-	242	other discounts

Zdroj / Source: ŠÚ SR

Poznámka/Note: - údaj nebol zisťovaný / data were not recorded

*od roku 2016 zmena členenia ukazovateľov prepravy osôb podľa druhu cestovných lístkov / since 2016 change in breakdown of passenger transport indicators by type of travel tickets

	2000	2005	2015	2016	
Del'ba v preprave osôb (%) vnútroštátna: medzinárodná	96,3 : 3,7	94,9 : 5,1	94,1 : 5,9	94,6 : 5,4	Modal split of passenger transport (%) national : international
Del'ba v preprave osôb podľa druhu cestovných lístkov (%) obyčajné : traťové : žiacke *	68,3 : 17,7 : 14,0	49,9 : 32,4 : 17,7	40,8 : 29,1 : 30,1	-	Modal split of passenger transport by type of travel tickets (%) basic single : line tickets : student tickets *
Del'ba v preprave osôb podľa druhu cestovných lístkov (%) obyčajné, jednorázové : časové, komerčné zľavy : iné zľavy *	-	-	-	74,0 : 25,6 : 0,4	Modal split of passenger transport by type of travel tickets (%) basic, single : season, reduced: other discounts *

Poznámka/Note: - údaj nebol zisťovaný / data were not recorded

*od roku 2016 zmena členenia ukazovateľov prepravy osôb podľa druhu cestovných lístkov / since 2016 change in breakdown of passenger transport indicators by type of travel tickets

5.1.3. CESTNÁ VEREJNÁ OSOBNÁ DOPRAVA ROAD PUBLIC PASSENGER TRANSPORT

	1995	2000	2005	2010	2014	2015	2016	
Preprava osôb spolu (tis. os)	722 510	604 249	449 456	312 717	262 262	252 175	259 194	Total transport of passengers (thous. persons)
z toho preprava osôb prevádzkovateľmi dopravy s počtom 20 a viac zamestnancov of which transport of passengers by operators of transport with the number of employees 20 and more								
Preprava osôb spolu	722 510	599 617	447 773	310 744	260 022	247 765	244 295	Transport of passengers total
medzinárodná preprava	5 840	3 701	3 918	1 499	1 636	2 339	2 837	international transport
vnútroštátna preprava	716 670	595 916	443 855	309 245	258 386	245 426	241 458	national transport
v tom / of which								
pravidelná	716 737	594 306	437 447	298 559	253 214	239 662	234 574	scheduled
nepriavidelná	5 773	5 311	10 326	12 185	6 808	8 103	9 721	non-scheduled
pravidelná preprava osôb podľa druhu cestovných lístkov / regular transport of passenger by type of travel tickets *								
občianske	444 599	453 406	346 568	200 452	164 343	165 734	-	basic single
komerčné zľavy	151 499	9 831	7 944	9 119	7 848	6 102	-	reduced tickets
žiacke	120 639	131 069	82 935	88 988	81 023	67 826	-	student tickets
pravidelná preprava osôb podľa druhu cestovných lístkov / regular transport of passenger by type of travel tickets *								
obyčajné, jednorázové	-	-	-	-	-	-	174 764	basic, single
časové, komerčné zľavy	-	-	-	-	-	-	57 923	season, reduced
iné zľavy	-	-	-	-	-	-	1 887	other discounts

Zdroj / Source: ŠÚ SR

Poznámka/Note: - údaj nebol zisťovaný / data were not recorded

*od roku 2016 zmena členenia ukazovateľov prepravy osôb podľa druhu cestovných lístkov / since 2016 change in breakdown of passenger transport indicators by type of travel tickets

	2000	2005	2014	2015	2016	
Del'ba v preprave osôb (%) vnútroštátna: medzinárodná	99,4 : 0,6	99,1 : 0,9	99,4 : 0,6	99,1 : 0,9	98,8 : 1,2	Modal split of passengers transport (%) national: international
Del'ba v preprave osôb podľa druhu cestovných lístkov (%) obyčajné: komerčné zľavy: žiacke *	76,3 : 1,7 : 22,0	79,2 : 1,8 : 19,0	64,9 : 3,1 : 32,0	69,1 : 2,6 : 28,3	-	Modal split of passenger transport by type of travel tickets (%) Basic single: reduced tickets : student tickets *
Del'ba v preprave osôb podľa druhu cestovných lístkov (%) obyčajné, jednorázové : časové, komerčné zľavy : iné zľavy *	-	-	-	-	74,5 : 24,7 : 0,8	Modal split of passenger transport by type of travel tickets (%) basic, single :season, reduced : other discounts *

Poznámka/Note: - údaj nebol zisťovaný / data were not recorded

*od roku 2016 zmena členenia ukazovateľov prepravy osôb podľa druhu cestovných lístkov / since 2016 change in breakdown of passenger transport indicators by type of travel tickets

5.1.4. LETECKÁ OSOBNÁ DOPRAVA AIR PASSENGER TRANSPORT

	1995	2000	2005	2010	2014	2015	2016	
Preprava osôb spolu (tis. os)	118,324	158,873	1 716,433	554,195	575,768	582,883	350,062	Total transport of passengers (thous. persons)
medzinárodná preprava	99,235	144,948	1 646,860	510,751	575,307	582,483	349,691	international transport
vnútroštátna preprava	19,089	13,925	69,573	43,444	0,461	0,400	0,371	national transport

Zdroj / Source: ŠÚ SR

	2000	2005	2014	2015	2016	
Del'ba v preprave osôb (%) vnútroštátna: medzinárodná	8,8 : 91,2	4,1 : 95,9	0,1 : 99,9	0,1 : 99,9	0,1 : 99,9	Modal split of passenger transport (%) national: international

5.1.5. MESTSKÁ HROMADNÁ DOPRAVA
URBAN PUBLIC TRANSPORT

		1995	2000	2005	2010	2014	2015	2016		
Preprava osôb spolu (mil. os)		740,478	574,292	492,557	459,925	448,797	449,080	453,310	Total transport of passengers (mill. persons)	
z toho / of which										
Preprava osôb podnikmi MHD		515,593	404,539	395,064	385,594	380,576	379,468	377,345	Transport of passengers by urban public transport companies	
v tom	električková doprava	146,230	100,185	109,101	97,739	87,672	85,017	95,028	of which	Tram transport
	trolejbusová doprava	50,927	62,997	58,032	62,236	62,017	60,225	59,688		Trolleybus transport
	autobusová doprava	318,436	241,357	227,931	225,619	230,887	234,226	222,629		Bus transport
Preprava osôb ostatnými podnikmi verejnej dopravy		224,885	169,753	97,493	74,331	68,221	69,612	75,965	Transport of passengers by other public transport companies	
podľa trakcie / by traction										
závislá trakcia - električková		207,824	173,035	174,850	161,554	154,174	150,417	165,956	dependent traction – electric	
nezávislá trakcia - ostatná		532,654	401,257	317,707	298,371	294,623	298,663	287,354	independent traction – other	

Zdroj / Source: ŠÚ SR

5.2. NÁKLADNÁ DOPRAVA
FREIGHT TRANSPORT

5.2.1. POROVNANIE V PREPRAVE TOVARU PODĽA DRUHOV DOPRÁV
COMPARISON OF FREIGHT TRANSPORT MODES

	1995	2000	2005	2010	2014	2015	2016	
Preprava tovaru spolu (tis. t)	266 356	244 686	246 241	190 507	195 466	196 340	208 804	Transport of goods total (thous. tonnes)
z toho podľa druhov dopráv / of which by mode								
Železničná doprava	60 776	54 177	49 310	44 327	50 997	47 358	50 727	Railway transport
Cestná doprava	203 918	188 901	195 405	143 071	142 622	147 275	156 279	Road transport
Vnútrozemská vodná doprava	1 661	1 607	1 526	3 109	1 838	1 683	1 769	Inland waterway transport
Letecká doprava	1,280	0,697	0,230	0,011	9,116	24,106	28,552	Air transport

Zdroj / Source: ŠÚ SR

Pozn.: vodná doprava spolu od roku 2002 a železničná doprava spolu od roku 2004 vrátane neverejnej dopravy a dopravy vykonávanej na základe licencií/Note: inland waterway transport total since 2002 and railway transport total since 2004 including non- public transport and transport operated under licenses

	1995	2000	2005	2010	2014	2015	2016	
Prepravný výkon spolu (mil.tkm)	41 680	26 957	32 694	37 682	40 849	42 745	46 075	Transport performance total (mill. tonne - km)
z toho podľa druhov dopráv / of which by mode								
Železničná doprava	13 674	11 234	9 463	8 105	8 829	8 439	9 111	Railway transport
Cestná doprava	26 536	14 340	22 550	27 411	31 304	33 525	36 106	Road transport
Vnútrozemská vodná doprava	1 468	1 383	680	2 166	684	674	740	Inland waterway transport
Letecká doprava	1,807	0,220	0,794	0,008	31,597	106,833	117,981	Air transport

Zdroj / Source: ŠÚ SR

Pozn.: vodná doprava spolu od roku 2002 a železničná doprava spolu od roku 2004 vrátane neverejnej dopravy vykonávanej na základe licencií/Note: inland water transport total since 2002 and railway transport total since 2004 including non public transport and transport operated under licences

	2000	2005	2014	2015	2016	
Del'ba v preprave tovaru (%) železničná : cestná : vodná	22,1 : 77,2 : 0,7	20,0 : 79,4 : 0,6	26,1 : 73,0 : 0,9	24,1 : 75,0 : 0,9	24,3 : 74,8 : 0,8	Modal split of freight transport (%) railway : road : inland waterway
Del'ba v prepravnom výkone (%) železničná : cestná : vodná : letecká	41,7:53,2:5,1:0,0	28,9:69,0:2,1:0,0	21,6:76,6:1,7:0,1	19,7 : 78,4 : 1,6 : 0,3	19,8 : 78,4 : 1,6 : 0,3	Modal split of transport performance (%) railway : road : inland waterway : air

	2000	2005	2010	2014	2015	2016	
Prepravná náročnosť dopravy (t/tis.EUR HDP BC)	10,948	6,256	2,819	2,574	2,495	2,579	Freight transport per Gross Domestic Product (tonnes/thous.EUR in current prices)

Pozn.: roky 2000 a 2005 boli prepočítané priemerným ročným kurzom NBS/years 2000 and 2005 were recalculated using average annual rate of the National Bank of Slovakia

	2000	2005	2010	2014	2015	2016	
Prepravná náročnosť dopravy (tkm/EUR HDP BC)	1,206	0,831	0,558	0,538	0,543	0,569	Freight transport per Gross Domestic Product (tonne-km/EUR in current prices)

Pozn.: roky 2000 a 2005 boli prepočítané priemerným ročným kurzom NBS/years 2000 and 2005 were recalculated using average annual rate of the National Bank of Slovakia

5.2.2. ŽELEZNIČNÁ NÁKLADNÁ DOPRAVA RAILWAY FREIGHT TRANSPORT

	1995	2000	2005	2010	2014	2015	2016			
Preprava tovaru spolu (tis. t)	60 776	54 177	49 310	44 327	50 997	47 358	50 727	Transport of goods total (thous. tonnes)		
z toho preprava tovaru prevádzkovateľmi dopravy s počtom 20 a viac zamestnancov of which transport of goods by operators of transport with the number of employees 20 and more										
Preprava tovaru spolu (tis. t)	60 776	54 177	47 745	40 100	38 951	37 841	47 982	Transport of goods total (thous. tonnes)		
medzinárodná doprava spolu	43 956	42 300	40 841	35 175	34 313	32 202	42 419	international transport total		
v tom	dovoz	21 184	18 525	17 825	16 346	15 324	14 218	16 440	of which: import	
	vývoz	16 863	14 749	11 686	9 634	9 446	9 358	12 694		export
	tranzit	5 909	9 026	11 330	9 195	9 543	8 626	13 285		transit
vnútroštátna doprava	16 820	11 877	6 904	4 925	4 638	5 639	5 563	national transport		

Zdroj / Source: ŠÚ SR

Pozn.: železničná doprava spolu od roku 2004 vrátane neverejnej dopravy a dopravy vykonávanej na základe licencií/Note: railway transport total since 2004 including non- public transport and transport operated under licenses

**5.2.3. INTERMODÁLNA DOPRAVA
INTERMODAL TRANSPORT**

**5.2.3.1. PREPRAVA TOVARU V INTERMODÁLNEJ DOPRAVE V SLOVENSKEJ REPUBLIKE
TRANSPORT OF GOODS IN INTERMODAL TRANSPORT IN THE SLOVAK REPUBLIC**

	1995	2000	2005	2010	2014	2015	2016	
Preprava tovaru spolu (hrubé tony)	220 301	564 228	1 256 000	2 779 126	4 828 627	4 791 633	5 022 921	Transport of goods total (gross tonnes)
vnútroštátna	27 880	15 892	28 000	163 024	593 769	482 370	473 680	national
vývoz	77 380	116 909	388 000	1 129 479	1 955 694	1 980 692	2 076 067	export
dovoz	34 353	92 924	445 000	1 162 635	2 119 684	2 068 072	2 224 576	import
tranzit	80 688	338 503	395 000	323 988	159 480	260 499	248 598	transit

Zdroj / Source: ŽSR (do roku 2001), MDV SR (od roku 2002), štátne zisťovanie KD2 (od roku 2011)

Pozn: preprava intermodálnych prepravných jednotiek (kontajnerov) železničnou dopravou/Note: transport of intermodal transport units (containers) by railway

**5.2.4. VÝKONY PREKLADÍSK
PERFORMANCE OF TERMINALS**

**5.2.4.1. VÝKONY PREKLADÍSK V ROKU 2016
PERFORMANCE OF TERMINALS IN 2016**

Kontajnerové prekladisko / Intermodal Transport Terminal	Množstvo prepraveného tovaru (%) / Amount of transported goods (%)	Množstvo zmanipulovaných IPJ (%) / Share of handled ITU (%)
Spolu / Total	100,00	100,00
Dunajská Streda	75,59	68,04
Bratislava – Pálenisko	2,96	2,61
Sládkovičovo	0,04	0,17
Žilina	10,23	18,90
Dobrá	1,21	1,07
Bratislava ÚNS	0,53	0,98
Košice	0,00	0,00
Košice Veľká Ida	1,25	2,50
Haniska pri Košiciach	8,09	5,68
Ružomberok	0,10	0,05

Zdroj / Source: MDV SR, Štátne zisťovanie KD (MDV SR) 2- 01

5.2.4.2. VÝKONY PREKLADÍSK V ROKU 2015
PERFORMANCE OF TERMINALS IN 2015

Kontajnerové prekladisko / Intermodal Transport Terminal	Množstvo prepraveného tovaru (%) / Amount of transported goods (%)	Množstvo zmanipulovaných IPJ (%) / Share of handled ITU (%)
Spolu / Total	100,00	100,00
Dunajská Streda	69,31	60,99
Bratislava – Pálenisko	3,70	3,17
Sládkovičovo	0,05	0,21
Žilina	11,21	19,20
Dobrá	2,00	2,37
Bratislava ÚNS	4,61	5,89
Košice	0,00	0,00
Košice – Veľká Ida	1,09	3,12
Haniska pri Košiciach	7,97	5,02
Ružomberok	0,07	0,03

Zdroj / Source: MDV SR, Štátne zisťovanie KD (MDV SR) 2- 01

5.2.5. CESTNÁ NÁKLADNÁ DOPRAVA
ROAD FREIGHT TRANSPORT

	1995	2000	2005	2010	2014	2015	2016	
Preprava tovaru spolu (tis. t)	203 918	188 901	195 405	143 071	142 622	147 275	156 279	Transport of goods total (thous. tonnes)
medzinárodná doprava spolu	-	10 697	20 494	30 866	41 436	46 581	50 432	international transport total
v tom	dovoz	-	3 345	6 528	8 207	9 229	11 474	import
	vývoz	-	5 165	8 773	10 300	10 760	12 671	
	preprava v tretích štátoch a kabotáž	-	2 187	5 193	12 359	21 447	24 117	26 287
vnútroštátna doprava	-	178 204	174 911	112 205	101 186	100 694	105 847	national transport
podľa účelu / by purpose								
cudzie účely	63 232	80 725	120 942	109 321	108 645	115 659	122 947	hire or reward
vlastné účely	140 686	108 176	74 463	33 750	33 977	31 616	33 332	own account

Zdroj / Source: ŠÚ SR

Pozn.: - údaj nebol zisťovaný/Note: - data were not recorded

	1995	2000	2005	2010	2014	2015	2016	
Prepravný výkon spolu (mil. tkm)	26 536	14 340	22 550	27 411	31 304	33 525	36 106	Transport performance total (mill. tonne – km)
medzinárodná doprava spolu	-	9 284	16 923	22 190	26 256	28 314	30 453	international transport total
v tom	dovoz	-	3 109	4 452	5 377	5 917	6 734	import
	vývoz	-	3 920	6 498	6 863	6 917	8 360	export
	preprava v tretích krajinách a kabotáž v cudzích krajinách	-	2 255	5 973	9 949	13 421	15 360	of which cross trade transport and international cabotage
vnútroštátna doprava	-	5 056	5 627	5 221	5 049	5 211	5 653	national transport
podľa účelu / by purpose								
cudzie účely	8 180	11 564	20 236	26 042	29 586	31 819	34 101	hire or reward
vlastné účely	18 356	2 776	2 314	1 369	1 718	1 706	2 006	own account

Zdroj / Source: ŠÚ SR

Pozn.: - údaj nebol zisťovaný/Note: - data were not recorded

5.2.6. VNÚTROZEMSKÁ VODNÁ NÁKLADNÁ DOPRAVA INLAND WATERWAY FREIGHT TRANSPORT

	1995	2000	2005	2010	2014	2015	2016	
Preprava tovaru spolu (tis. t)	1 661	1 607	1 526	3 109	1 838	1 683	1 769	Transport of goods total (thous. tonnes)
medzinárodná doprava spolu	.	.	1 425	3 038	1 776	1 664	1 733	international transport total
v tom	dovoz	.	23	73	41	34	27	import
	vývoz	.	1 059	2 521	1 363	1 313	1 402	of which export
	tranzit	.	343	444	372	317	304	transit
vnútroštátna doprava	.	.	101	71	62	19	36	national transport
z toho preprava tovaru prevádzkovateľmi dopravy s počtom 20 a viac zamestnancov of which transport of goods by operators of transport with the number of employees 20 and more								
Preprava tovaru spolu (tis. t)	1 661	1 607	1 408	2 272	1 584	1 466	1 494	Transport of goods total (thous. tonnes)
medzinárodná doprava spolu	1 647	1 607	1 408	2 272	1 584	-	-	international transport total
v tom	dovoz	80	66	22	24	-	-	import
	vývoz	1 291	1 139	1 046	2 040	-	-	of which export
	tranzit	276	402	340	208	203	-	transit
vnútroštátna doprava	14	0	0	0	0	-	-	national transport

Zdroj / Source: ŠÚ SR

Pozn.: vodná doprava spolu od roku 2002 vrátane neverejnej dopravy a dopravy vykonávanej na základe licencií/Note: inland waterway transport total since 2002 including non- public transport and transport operated under licenses

- dôverné údaje/confidential data
. údaj nie je k dispozícii/data unavailable

5.2.7. LETECKÁ NÁKLADNÁ DOPRAVA
AIR FREIGHT TRANSPORT

	1995	2000	2005	2010	2014	2015	2016	
Preprava tovaru spolu (t)	1 280	697	230	11	9 116	24 106	28 552	Transport of goods total (tonnes)
medzinárodná doprava	417	665	230	10	8 606	24 106	28 322	international transport
vnútroštátna doprava	863	32	0	1	510	0	230	national transport
pravidelná	-	596	221	0	0	0	0	scheduled
nepravidelná	-	101	9	11	9 116	24 106	28 552	non-scheduled

Zdroj / Source: ŠÚ SR

Pozn.: - údaj nebol zisťovaný/Note: - data were not recorded

	1995	2000	2005	2010	2014	2015	2016	
Prepravný výkon spolu (tis. tkm)	1 807	220	794	8	31 597	106 833	117 981	Transport performance total (thous. tonne - km)
medzinárodná doprava	1 629	185	794	8	31 554	106 833	117 961	international transport
vnútroštátna doprava	178	35	0	0	43	0	20	national transport
pravidelná	-	180	776	0	0	0	0	scheduled
nepravidelná	-	40	18	8	31 597	106 833	117 981	non-scheduled

Zdroj / Source: ŠÚ SR

Pozn.: - údaj nebol zisťovaný/Note: - data were not recorded

5.3. VÝKONY LETÍSK
PERFORMANCE OF AIRPORTS

5.3.1. VÝKONY LETÍSK V OSOBNEJ LETECKEJ DOPRAVE
PERFORMANCE OF AIRPORTS – AIR PASSENGER TRANSPORT

	1995	2000	2005	2010	2014	2015	2016	
Cestujúci spolu (počet)	326 675	429 558	1 643 616	1 971 796	1 769 448	2 098 460	2 301 767	Passengers total (number)
Obchodná letecká doprava	medzi-národná	282 317	391 633	1 501 673	1 875 741	1 723 607	2 054 126	Commercial air transport
	vnútroštátna	35 467	28 382	126 873	82 055	36 023	32 437	
Ostatné výkony	8 891	9 543	15 070	14 000	9 818	11 897	11 071	Other performance

Zdroj / Source: MDV SR

		1995	2000	2005	2010	2014	2015	2016		
Počet prepravených cestujúcich podľa letísk v SR / Number of transported passenger at airports in Slovakia										
Letiská spolu		326 675	429 558	1 643 616	1 971 796	1 769 448	2 098 460	2 301 767	Airports total	
v tom	Bratislava	213 774	283 714	1 326 493	1 665 704	1 355 625	1 564 311	1 757 320	of which	Bratislava
	Košice	77 289	125 844	269 885	267 060	356 750	410 449	436 696		Košice
	Piešťany	3 289	5 686	6 198	1 427	1 956	2 030	912		Piešťany
	Sliach	4 729	1 534	18 149	0	23 663	35 682	22 511		Sliach
	Poprad – Tatry	27 594	12 780	18 335	27 693	31 209	85 100	84 030		Poprad – Tatry
	Žilina	-	-	4 556	9 912	245	888	298		Žilina

Zdroj / Source: MDV SR

Pozn.: - údaj nebol zisťovaný / Note: - data were not recorded

		1995	2000	2005	2010	2014	2015	2016		
Letisko Bratislava / Airport Bratislava										
Cestujúci spolu (počet)		213 774	283 714	1 326 493	1 665 704	1 355 625	1 564 311	1 757 320	Passengers total (number)	
Obchodná letecká doprava	medzi-národná	197 332	264 470	1 258 127	1 620 598	1 332 438	1 540 507	1 731 392	Commercial air transport	international
	vnútro-štátna	15 861	14 184	62 781	41 690	20 466	19 064	21 148		national
Ostatné výkony		581	5 060	5 585	3 416	2 721	4 740	4 780	Other performance	

Zdroj / Source: MDV SR

		1995	2000	2005	2010	2014	2015	2016		
Letisko Košice / Airport Košice										
Cestujúci spolu (počet)		77 289	125 844	269 885	267 060	356 750	410 449	436 696	Passengers total (number)	
Obchodná letecká doprava	medzi-národná	60 787	110 191	200 178	223 695	338 882	394 455	420 558	Commercial air transport	international
	vnútro-štátna	15 646	14 179	63 753	39 036	15 523	13 250	13 948		national
Ostatné výkony		856	1 474	5 954	4 329	2 345	2 744	2 190	Other performance	

Zdroj / Source: MDV SR

		1995	2000	2005	2010	2014	2015	2016		
Letisko Piešťany / Airport Piešťany										
Cestujúci spolu (počet)		3 289	5 686	6 198	1 427	1 956	2 030	912	Passengers total (number)	
Obchodná letecká doprava	medzi-národná	538	5 199	5 326	1 043	1 461	1 542	482	Commercial air transport	international
	vnútro-štátna	6	19	27	0	0	0	0		national
Ostatné výkony		2 745	468	845	384	495	488	430	Other performance	

Zdroj / Source: MDV SR

		1995	2000	2005	2010	2014	2015	2016		
Letisko Sliach / Airport Sliach										
Cestujúci spolu (počet)		4 729	1 534	18 149	0	23 663	35 682	22 511	Passengers total (number)	
Obchodná letecká doprava	medzi-národná	3 870	1 140	17 822	0	22 189	34 789	21 982	Commercial air transport	international
	vnútro-štátna	53	0	70	0	34	71	181		national
Ostatné výkony		806	394	257	0	1 440	822	348	Other performance	

Zdroj / Source: MDV SR

		1995	2000	2005	2010	2014	2015	2016		
Letisko Poprad – Tatry / Airport Poprad - Tatry										
Cestujúci spolu (počet)		27 594	12 780	18 335	27 693	31 209	85 100	84 030	Passengers total (number)	
Obchodná letecká doprava	medzi-národná	19 790	10 633	16 047	20 842	28 635	82 248	80 902	Commercial air transport	international
	vnútro-štátna	3 901	0	44	1 329	0	0	103		national
Ostatné výkony		3 903	2 147	2 244	5 522	2 574	2 852	3 025	Other performance	

Zdroj / Source: MDV SR

		1995	2000	2005	2010	2014	2015	2016		
Letisko Žilina / Airport Žilina										
Cestujúci spolu (počet)		-	-	4 556	9 912	245	888	298	Passengers total (number)	
Obchodná letecká doprava	medzi-národná	-	-	4 173	9 563	2	585	0	Commercial air transport	international
	vnútro-štátna	-	-	198	0	0	52	0		national
Ostatné výkony		-	-	185	349	243	251	298	Other performance	

Zdroj / Source: MDV SR

Pozn.: - údaj nebol zisťovaný / Note: - data were not recorded

5.3.1.1. DELBA V PREPRAVE CESTUJÚCICH MODAL SPLIT OF PASSENGER TRANSPORT

Del'ba v preprave cestujúcich podľa letísk v SR (%)		1995	2000	2005	2010	2014	2015	2016	Modal split of passenger transport at airports in Slovakia (%)	
Letiská spolu		100,000	100,000	100,000	100,000	100,000	100,000	100,000	Airports total	
v tom	Bratislava	65,439	66,048	80,706	84,476	76,613	74,546	76,347	of which	Bratislava
	Košice	23,659	29,296	16,420	13,544	20,162	19,560	18,972		Košice
	Piešťany	1,007	1,324	0,377	0,072	0,111	0,097	0,040		Piešťany
	Sliac	1,448	0,357	1,104	0,000	1,337	1,700	0,978		Sliac
	Poprad – Tatry	8,447	2,975	1,116	1,404	1,764	4,055	3,651		Poprad – Tatry
	Žilina	-	-	0,277	0,503	0,014	0,042	0,013		Žilina

Pozn.: - údaj nebol zisťovaný / Note: - data were not recorded

Del'ba v medzinárodnej preprave cestujúcich podľa letísk v SR (%)		1995	2000	2005	2010	2014	2015	2016	Modal split of international passenger transport at airports in Slovakia (%)	
Letiská spolu		100,000	100,000	100,000	100,000	100,000	100,000	100,000	Airports total	
v tom	Bratislava	68,897	67,530	83,782	86,398	77,305	74,996	76,769	of which	Bratislava
	Košice	21,531	28,136	13,330	11,926	19,661	19,203	18,647		Košice
	Piešťany	0,191	1,328	0,355	0,056	0,085	0,075	0,021		Piešťany

	Sliač	1,371	0,291	1,187	0,000	1,287	1,694	0,975		Sliač
	Poprad - Tatry	7,010	2,715	1,069	1,111	1,661	4,004	3,587		Poprad – Tatry
	Žilina	-	-	0,278	0,510	0,0001	0,028	0,000		Žilina

Pozn.: - údaj nebol zisťovaný / Note: - data were not recorded

Del'ba vo vnútroštátnej preprave cestujúcich podľa letísk v SR (%)		1995	2000	2005	2010	2014	2015	2016	Modal split of national passengers transport at airports in Slovakia (%)	
Letiská spolu		100,000	100,000	100,000	100,000	100,000	100,000	100,000	Airports total	
v tom	Bratislava	44,720	49,975	49,483	50,807	56,814	58,772	59,774	of which	Bratislava
	Košice	44,114	49,958	50,249	47,573	43,092	40,848	39,423		Košice
	Piešťany	0,017	0,067	0,021	0,000	0,000	0,000	0,000		Piešťany
	Sliač	0,149	0,000	0,055	0,000	0,094	0,219	0,512		Sliač
	Poprad – Tatry	10,999	0,000	0,035	1,620	0,000	0,000	0,291		Poprad – Tatry
	Žilina	-	-	0,156	0,000	0,000	0,160	0,000		Žilina

Pozn.: - údaj nebol zisťovaný / Note: - data were not recorded

5.3.2. VÝKONY LETÍSK V NÁKLADNEJ LETECKEJ DOPRAVE PERFORMANCE OF AIRPORTS – AIR FREIGHT TRANSPORT

		1995	2000	2005	2010	2014	2015	2016		
Náklad spolu (tony)		3 410,296	3 464,973	4 008,846	18 010,454	19 914,524	21 674,927	23 588,340	Cargo total (tonnes)	
Obchodná letecká doprava	medzinárodná	3 320,942	3 133,824	3 909,536	17 959,222	19 809,367	21 402,012	23 443,969	Commercial air transport	international
	vnútroštátna	89,143	46,482	28,216	0,917	0,501	0,630	0,000		national
Ostatné výkony		0,211	284,667	71,094	50,315	104,656	272,285	144,371	Other performance	

Zdroj / Source: MDV SR

		1995	2000	2005	2010	2014	2015	2016		
Prepravený náklad podľa letísk v SR (tony) / Transported cargo at airports in Slovakia (tonnes)										
Letiská spolu		3 410,296	3 464,973	4 008,846	18 010,454	19 914,524	21 674,927	23 588,340	Airports total	
v tom	Bratislava	1 937,513	2 878,026	3 643,913	17 717,447	19 448,169	21 098,116	22 895,363	of which	Bratislava
	Košice	574,800	277,862	206,427	114,571	82,783	251,800	88,359		Košice
	Piešťany	0,000	50,957	0,000	0,000	16,200	164,311	5,706		Piešťany
	Sliač	589,037	182,957	85,912	0,000	296,000	116,501	592,200		Sliač
	Poprad – Tatry	308,946	75,171	70,619	176,499	68,520	42,947	5,512		Poprad – Tatry
	Žilina	-	-	1,975	1,937	2,852	1,252	1,200		Žilina

Zdroj / Source: MDV SR

Pozn.: - údaj nebol zisťovaný / Note: - data were not recorded

		1995	2000	2005	2010	2014	2015	2016		
Letisko Bratislava / Airport Bratislava										
Náklad spolu (tony)		1 937,513	2 878,026	3 643,913	17 717,447	19 448,169	21 098,116	22 895,363	Cargo total (tonnes)	
Obchodná letecká doprava	medzinárodná	1 890,467	2 586,128	3 561,764	17 677,244	19 447,668	21 061,986	22 894,960	Commercial air transport	international
	vnútroštátna	47,046	22,069	13,763	0,459	0,501	0,399	0,000		national
Ostatné výkony		0,000	269,829	68,386	39,744	0,000	35,731	0,403	Other performance	

Zdroj / Source: MDV SR

		1995	2000	2005	2010	2014	2015	2016		
Letisko Košice / Airport Košice										
Náklad spolu (tony)		574,800	277,862	206,427	114,571	82,783	251,800	88,359	Cargo total (tonnes)	
Obchodná letecká doprava	medzinárodná	533,400	254,626	189,336	103,977	59,836	23,799	43,285	Commercial air transport	international
	vnútroštátna	41,400	22,836	14,441	0,458	0,000	0,231	0,000		national
Ostatné výkony		0,000	0,400	2,650	10,136	22,947	227,770	45,074	Other performance	

Zdroj / Source: MDV SR

		1995	2000	2005	2010	2014	2015	2016		
Letisko Piešťany / Airport Piešťany										
Náklad spolu (tony)		0,000	50,957	0,000	0,000	16,200	164,311	5,706	Cargo total (tonnes)	
Obchodná letecká doprava	medzinárodná	0,000	36,899	0,000	0,000	16,200	155,527	4,339	Commercial air transport	international
	vnútroštátna	0,000	0,000	0,000	0,000	0,000	0,000	0,000		national
Ostatné výkony		0,000	14,058	0,000	0,000	0,000	8,784	1,367	Other performance	

Zdroj / Source: MDV SR

		1995	2000	2005	2010	2014	2015	2016		
Letisko Sliac / Airport Sliac										
Náklad spolu (tony)		589,037	182,957	85,912	0,000	296,000	116,501	592,200	Cargo total (tonnes)	
Obchodná letecká doprava	medzinárodná	588,826	181,380	85,912	0,000	214,291	116,501	494,673	Commercial air transport	international
	vnútroštátna	0,000	1,577	0,000	0,000	0,000	0,000	0,000		national
Ostatné výkony		0,211	0,000	0,000	0,000	81,709	0,000	97,527	Other performance	

Zdroj / Source: MDV SR

		1995	2000	2005	2010	2014	2015	2016		
Letisko Poprad – Tatry / Airport Poprad - Tatry										
Náklad spolu (tony)		308,946	75,171	70,619	176,499	68,520	42,947	5,512	Cargo total (tonnes)	
Obchodná letecká doprava	medzinárodná	308,249	74,791	70,549	176,064	68,520	42,947	5,512	Commercial air transport	international
	vnútroštátna	0,697	0,000	0,012	0,000	0,000	0,000	0,000		national
Ostatné výkony		0,000	0,380	0,058	0,435	0,000	0,000	0,000	Other performance	

Zdroj / Source: MDV SR

		1995	2000	2005	2010	2014	2015	2016		
Letisko Žilina / Airport Žilina										
Náklad spolu (tony)		-	-	1,975	1,937	2,852	1,252	1,200	Cargo total (tonnes)	
Obchodná letecká doprava	medzinárodná	-	-	1,975	1,937	2,852	1,252	1,200	Commercial air transport	international
	vnútroštátna	-	-	0,000	0,000	0,000	0,000	0,000		national
Ostatné výkony		-	-	0,000	0,000	0,000	0,000	0,000	Other performance	

Zdroj / Source: MDV SR

Pozn.: - údaj nebol zisťovaný / Note: - data were not recorded

		1995	2000	2005	2010	2014	2015	2016		
Pošta spolu (tony)		1 461,664	1 073,832	310,083	59,692	17,590	4,650	7,930	Mail total (tonnes)	
medzinárodná preprava		594,514	1 073,720	310,083	59,692	17,557	4,649	7,930	international transport	
vnútroštátna preprava		867,150	0,112	0,000	0,000	0,033	0,001	0,000	national transport	

Zdroj / Source: MDV SR

5.3.2.1. DEL'BA V PREPRAVE NÁKLADU
MODAL SPLIT OF FREIGHT TRANSPORT

Del'ba v preprave nákladu podľa letísk v SR (%)		1995	2000	2005	2010	2014	2015	2016	Modal split of freight transport at airports in Slovakia (%)	
Letiská spolu		100,000	100,000	100,000	100,000	100,000	100,000	100,000	Airports total	
v tom	Bratislava	56,814	83,061	90,897	98,373	97,658	97,339	97,062	of which	Bratislava
	Košice	16,855	8,019	5,149	0,636	0,416	1,162	0,375		Košice
	Piešťany	0,000	1,471	0,000	0,000	0,081	0,758	0,024		Piešťany
	Sliach	17,272	5,280	2,143	0,000	1,486	0,537	2,511		Sliach
	Poprad – Tatry	9,059	2,169	1,762	0,980	0,344	0,198	0,023		Poprad – Tatry
	Žilina	-	-	0,049	0,011	0,014	0,006	0,005		Žilina

5.3.3. POHYBY LIETADIEL
AIRCRAFT MOVEMENTS

		1995	2000	2005	2010	2014	2015	2016		
Pohyby lietadiel spolu (počet)		35 086	41 351	69 161	61 582	45 118	51 904	54 109	Aircraft movements total (number)	
Obchodná letecká doprava	medzinárodná	10 513	10 106	26 502	22 380	17 698	19 958	21 931	Commercial air transport	international
	vnútroštátna	4 534	2 000	4 731	3 340	1 595	1 459	1 655		national
Ostatné výkony		20 039	29 245	37 928	35 862	25 825	30 487	30 523	Other performance	

Zdroj / Source: MDV SR

		1995	2000	2005	2010	2014	2015	2016		
Počet pohybov lietadiel podľa letísk v SR / Number of aircraft movements at airports in Slovakia										
Letiská spolu		35 086	41 351	69 161	61 582	45 118	51 904	54 109	Airports total	
v tom	Bratislava	15 850	16 407	30 380	27 220	21 481	24 622	25 699	of which	Bratislava
	Košice	10 864	17 117	12 565	9 535	8 115	9 020	10 040		Košice
	Piešťany	1 235	1 224	1 493	2 042	1 989	2 007	1 217		Piešťany
	Sliach	1 994	1 497	2 780	0	1 016	1 470	1 442		Sliach
	Poprad – Tatry	5 143	5 106	6 536	7 595	6 206	6 953	8 260		Poprad – Tatry
	Žilina	-	-	15 407	15 190	6 311	7 832	7 451		Žilina

Zdroj / Source: MDV SR

Pozn.: - údaj nebol zisťovaný / Note: - data were not recorded

		1995	2000	2005	2010	2014	2015	2016		
Letisko Bratislava / Airport Bratislava										
Pohyby lietadiel spolu (počet)		15 850	16 407	30 380	27 220	21 481	24 622	25 699	Aircraft movements total (number)	
Obchodná letecká doprava	medzinárodná	6 892	6 563	20 463	16 919	12 372	13 635	15 147	Commercial air transport	international
	vnútroštátna	1 520	952	2 067	1 772	899	821	934		national
Ostatné výkony		7 438	8 892	7 850	8 529	8 210	10 166	9 618	Other performance	

Zdroj / Source: MDV SR

		1995	2000	2005	2010	2014	2015	2016		
Letisko Košice / Airport Košice										
Pohyby lietadiel spolu (počet)		10 864	17 117	12 565	9 535	8 115	9 020	10 040	Aircraft movements total (number)	
Obchodná letecká doprava	medzinárodná	2 643	2 942	4 312	4 418	4 656	4 983	5 737	Commercial air transport	international
	vnútroštátna	1 784	993	2 071	1 415	666	599	673		national
Ostatné výkony		6 437	13 182	6 182	3 702	2 793	3 438	3 630	Other performance	

Zdroj / Source: MDV SR

		1995	2000	2005	2010	2014	2015	2016		
Letisko Piešťany / Airport Piešťany										
Pohyby lietadiel spolu (počet)		1 235	1 224	1 493	2 042	1 989	2 007	1 217	Aircraft movements total (number)	
Obchodná letecká doprava	medzinárodná	49	182	169	54	97	312	61	Commercial air transport	international
	vnútroštátna	2	17	14	0	0	0	0		national
Ostatné výkony		1 184	1 025	1 310	1 988	1 892	1 695	1 156	Other performance	

Zdroj / Source: MDV SR

		1995	2000	2005	2010	2014	2015	2016		
Letisko Sliac / Airport Sliac										
Pohyby lietadiel spolu (počet)		1 994	1 497	2 780	0	1 016	1 470	1 442	Aircraft movements total (number)	
Obchodná letecká doprava	medzinárodná	262	243	794	0	315	428	396	Commercial air transport	international
	vnútroštátna	428	30	41	0	30	38	47		national
Ostatné výkony		1 304	1 224	1 945	0	671	1 004	999	Other performance	

Zdroj / Source: MDV SR

		1995	2000	2005	2010	2014	2015	2016		
Letisko Poprad – Tatry / Airport Poprad - Tatry										
Pohyby lietadiel spolu (počet)		5 143	5 106	6 536	7 595	6 206	6 953	8 260	Aircraft movements total (number)	
Obchodná letecká doprava	medzinárodná	667	176	208	311	248	568	588	Commercial air transport	international
	vnútroštátna	800	8	7	153	0	0	1		national
Ostatné výkony		3 676	4 922	6 321	7 131	5 958	6 385	7 671	Other performance	

Zdroj / Source: MDV SR

		1995	2000	2005	2010	2014	2015	2016		
Letisko Žilina / Airport Žilina										
Pohyby lietadiel spolu (počet)		-	-	15 407	15 190	6 311	7 832	7 451	Aircraft movements total (number)	
Obchodná letecká doprava	medzinárodná	-	-	556	678	10	32	2	Commercial air transport	international
	vnútroštátna	-	-	531	0	0	1	0		national
Ostatné výkony		-	-	14 320	14 512	6 301	7 799	7 449	Other performance	

Zdroj / Source: MDV SR

Pozn.: - údaj nebol zisťovaný / Note: - data were not recorded

6. NEHODY V DOPRAVE TRAFFIC ACCIDENTS

6.1. NEHODY V ŽELEZNIČNEJ DOPRAVE RAILWAY TRAFFIC ACCIDENTS

	1995	2000	2005	2010	2014	2015	2016	
Počet nehôd v železničnej doprave spolu	.	.	647	85	113	87	60	Total number of railway traffic accidents

Zdroj / Source: ŠÚ SR

Od roku 2007 zmena metodiky, bez samovrážd / Since 2007 change methodology, without suicides

6.2. NEHODY A INCIDENTY V LETECKEJ DOPRAVE AIR TRAFFIC ACCIDENTS AND INCIDENTS

	1995	2000	2005	2010	2014	2015	2016	
Nehody a incidenty v leteckej doprave spolu	44	44	224	414	271	280	280	Total air traffic accidents and incidents
v tom / of which								
Letecké nehody	11	16	16	26	7	7	10	Air traffic accidents
Vážne letecké nehody	12	15	9	1	2	3	2	Serious air incidents
Incidenty	19	4	190	251	259	269	268	Incidents
Pozemné incidenty	2	9	9	136	3	1	0	Ground incidents

Zdroj / Source: MDV SR

6.3. NEHODY VO VNÚTROZEMSKÉJ VODNEJ DOPRAVE INLAND WATERWAY TRAFFIC ACCIDENTS

	2002	2005	2010	2012	2014	2015	2016	
Plavebné nehody spolu	17	3	19	15	14	13	21	Total navigation accidents
z toho podľa príčiny / of which by								
Vis maior	.	.	0	0	1	0	0	Vis maior
Ľudský faktor	.	.	19	15	13	13	21	Human factor
Iné	.	.	0	0	0	0	0	Other

Zdroj/Source: do roku 2012 Štátna plavebná správa, od roku 2013 Dopravný úrad / until 2012 State Navigation Administration, since 2013 Transport Authority

. údaj bol publikovaný od roku 2009 / data published since 2009

Vis maior – vyššia moc, napr. povodeň, zemetrasenie (niečo, čo nemožno ovplyvniť) / force majeure, e.g. flood, earthquake (unpreventable event)

**6.4. NEHODY V CESTNEJ DOPRAVE
ROAD TRAFFIC ACCIDENTS**

**6.4.1. DOPRAVNÉ NEHODY SPOLU A ICH NÁSLEDKY
TOTAL ROAD TRAFFIC ACCIDENTS AND THEIR CONSEQUENCES**

	1995	2000	2005	2010	2014	2015	2016	
Počet dopravných nehôd spolu	60 563	50 932	59 991	21 611	13 307	13 547	13 522	Total number of road accidents
Počet usmrtených osôb	580	628	560	345	259	274	242	Number of fatalities
Počet ťažko zranených osôb	2 252	2 204	1 974	1 207	1 098	1 121	1 057	Number of seriously injured persons
Počet ľahko zranených osôb	5 881	7 890	8 516	6 943	5 519	5 628	5 884	Number of slightly injured persons
Spôsobená hmotná škoda (tis. EUR)	.	61 427	103 642	83 697	42 019	43 813	44 361	Material damage (thous. EUR)

Zdroj / Source: Prezídium policajného zboru SR/ Presidium of Police Force of the Slovak Republic

Časové rady boli prepočítané priemerným ročným kurzom v danom roku / Time series were recalculated using average annual rate of the respective year

	1995	2000	2005	2010	2014	2015	2016	
Počet nehôd s usmrtením	592	559	492	319	229	250	226	Number of road accidents with fatality
Počet nehôd s ťažkým zranením	2 293	1 811	1 625	1 045	967	1 004	941	Number of road traffic accidents with serious injury
Počet nehôd s ľahkým zranením	5 826	5 514	5 786	5 206	4 195	4 248	4 435	Number of road traffic accidents with slight injury
Počet nehôd, pri ktorých došlo k hmotnej škode	51 852	43 048	52 088	20 772	12 659	12 821	12 811	Number of road traffic accidents with material damage

Zdroj / Source: Prezídium policajného zboru SR/ Presidium of Police Force of the Slovak Republic

**6.4.2. DOPRAVNÉ NEHODY NA DIALNICI
ACCIDENTS ON MOTORWAY**

	2000	2005	2010	2014	2015	2016	
Počet dopravných nehôd na diaľnici spolu	969	1 338	746	456	443	411	Total number of road accidents on motorway
Počet nehôd s usmrtením	12	15	12	9	10	7	Number of road accidents with fatality
Počet nehôd s ťažkým zranením	24	34	23	14	23	15	Number of road accidents with serious injury
Počet nehôd s ľahkým zranením	39	84	101	79	62	90	Number of road accidents with slight injury
Počet nehôd, pri ktorých došlo k hmotnej škode	894	1 205	745	455	442	411	Number of road accidents with material damage
Počet usmrtených osôb	13	19	13	12	13	7	Number of fatalities
Počet ťažko zranených osôb	36	47	32	18	38	18	Number of seriously injured persons
Počet ľahko zranených osôb	66	132	138	129	114	121	Number of slightly injured persons
Spôsobená hmotná škoda (tis. EUR)	2 052	5 378	6 273	4 410	4 837	4 188	Material damage (thous. EUR)

Zdroj / Source: Prezídium policajného zboru SR/ Presidium of Police Force of the Slovak Republic

Časové rady boli prepočítané priemerným ročným kurzom v danom roku / Time series were recalculated using average annual rate of the respective year

**6.4.3. DOPRAVNÉ NEHODY NA CESTÁCH I. A II. TRIEDY
ACCIDENTS ON I. AND II. CLASS ROADS**

**6.4.3.1. DOPRAVNÉ NEHODY NA CESTÁCH I. TRIEDY
ACCIDENTS ON I. CLASS ROADS**

	2000	2005	2010	2014	2015	2016	
Počet dopravných nehôd na cestách I. triedy spolu	10 998	13 352	4 698	2 402	2 505	2 341	Total number of road accidents on I. class roads
Počet nehôd s usmrtením	233	202	129	95	102	95	Number of road accidents with fatality
Počet nehôd s ťažkým zranením	530	489	314	244	283	270	Number of road accidents with serious injury
Počet nehôd s ľahkým zranením	1 537	1 552	1 333	1 016	1 072	1 044	Number of road accidents with slight injury
Počet nehôd, pri ktorých došlo k hmotnej škode	8 698	11 109	4 592	2 340	2 432	2 265	Number of road accidents with material damage
Počet usmrtených osôb	264	237	139	113	110	104	Number of fatalities
Počet ťažko zranených osôb	688	666	383	300	333	324	Number of seriously injured persons
Počet ľahko zranených osôb	2 470	2 574	1 978	1 397	1 541	1 494	Number of slightly injured persons
Spôsobená hmotná škoda (tis. EUR)	17 259	30 032	24 217	11 296	12 389	13 335	Material damage (thous. EUR)

Zdroj / Source: Prezídium policajného zboru SR/ Presidium of Police Force of the Slovak Republic

Časové rady boli prepočítané priemerným ročným kurzom v danom roku / Time series were recalculated using average annual rate of the respective year

6.4.3.2. DOPRAVNÉ NEHODY NA CESTÁCH II. TRIEDY
ACCIDENTS ON II. CLASS ROADS

	2000	2005	2010	2014	2015	2016	
Počet dopravných nehôd na cestách II. triedy spolu	5 281	5 877	2 254	1 348	1 280	1 286	Total number of road accidents on II. class roads
Počet nehôd s usmrtením	105	98	58	39	51	38	Number of road accidents with fatality
Počet nehôd s ťažkým zranením	283	243	177	168	146	141	Number of road accidents with serious injury
Počet nehôd s ľahkým zranením	891	898	779	651	604	669	Number of road accidents with slight injury
Počet nehôd, pri ktorých došlo k hmotnej škode	4 002	4 638	2 183	1 300	1 235	1 240	Number of road accidents with material damage
Počet usmrtených osôb	124	106	67	46	57	42	Number of fatalities
Počet ťažko zranených osôb	374	286	210	201	164	161	Number of seriously injured persons
Počet ľahko zranených osôb	1 356	1 455	1 103	956	855	976	Number of slightly injured persons
Spôsobená hmotná škoda (tis. EUR)	7 148	11 652	9 835	5 462	5 229	5 352	Material damage (thous. EUR)

Zdroj / Source: Prezídium policajného zboru SR/ Presidium of Police Force of the Slovak Republic

Časové rady boli prepočítané priemerným ročným kurzom v danom roku / Time series were recalculated using average annual rate of the respective year

6.4.4. DOPRAVNÉ NEHODY V OBCI
ACCIDENTS INSIDE BUILT-UP AREAS

	1995	2000	2005	2010	2014	2015	2016	
Počet dopravných nehôd v obci spolu	45 682	38 043	43 399	14 668	9 744	9 835	9 911	Total number of road accidents inside built-up areas
Počet nehôd s usmrtením	318	287	243	138	82	95	85	Number of road accidents with fatality
Počet nehôd s ťažkým zranením	1 480	1 182	989	600	598	617	547	Number of road accidents with serious injury
Počet nehôd s ľahkým zranením	4 157	3 905	3 922	3 271	2 750	2 733	2 882	Number of road accidents with slight injury
Počet nehôd, pri ktorých došlo k hmotnej škode	.	32 669	38 245	13 886	9 132	9 151	9 245	Number of road accidents with material damage
Počet usmrtených osôb	355	311	253	145	84	103	88	Number of fatalities
Počet ťažko zranených osôb	1 710	1 333	1 123	634	647	651	573	Number of seriously injured persons
Počet ľahko zranených osôb	5 504	5 005	5 236	4 025	3 375	3 354	3 552	Number of slightly injured persons
Spôsobená hmotná škoda (tis. EUR)	.	38 791	62 783	44 685	21 984	21 057	22 989	Material damage (thous. EUR)

Zdroj / Source: Prezídium policajného zboru SR/ Presidium of Police Force of the Slovak Republic

. údaj bol publikovaný od roku 1997 / data published since 1997

Časové rady boli prepočítané priemerným ročným kurzom v danom roku / Time series were recalculated using average annual rate of the respective year

**6.4.5. DOPRAVNÉ NEHODY MIMO OBEC
ACCIDENTS OUTSIDE BUILT-UP AREAS**

	1995	2000	2005	2010	2014	2015	2016	
Počet dopravných nehôd mimo obec spolu	14 881	12 889	16 592	6 942	3 563	3 712	3 611	Total number of road accidents outside built-up areas
Počet nehôd s usmrtením	262	272	249	181	147	155	141	Number of road accidents with fatality
Počet nehôd s ťažkým zranením	772	629	636	445	369	387	394	Number of road accidents with serious injury
Počet nehôd s ľahkým zranením	1 724	1 609	1 864	1 935	1 445	1 515	1 553	Number of road accidents with slight injury
Počet nehôd, pri ktorých došlo k hmotnej škode	.	10 379	13 843	6 885	3 527	3 670	3 566	Number of road accidents with material damage
Počet usmrtených osôb	305	317	307	200	175	171	154	Number of fatalities
Počet ťažko zranených osôb	1 081	871	851	573	451	470	484	Number of seriously injured persons
Počet ľahko zranených osôb	3 278	2 885	3 280	2 918	2 144	2 274	2 332	Number of slightly injured persons
Spôsobená hmotná škoda (tis. EUR)	.	22 635	40 859	39 010	20 035	22 757	21 372	Material damage (thous. EUR)

Zdroj / Source: Prezídium policajného zboru SR/ Presidium of Police Force of the Slovak Republic

. údaj bol publikovaný od roku 1997 / data published since 1997

Časové rady boli prepočítané priemerným ročným kurzom v danom roku / Time series were recalculated using average annual rate of the respective year

6.4.6. DOPRAVNÉ NEHODY ZAVINENÉ POD VPLYVOM ALKOHOLU
ACCIDENTS WHILE DRIVING UNDER INFLUENCE OF ALCOHOL

	2000	2005	2010	2014	2015	2016	
Počet dopravných nehôd spolu	2 490	2 632	2 126	1 629	1 518	1 501	Total number of road accidents
Počet nehôd s usmrtením	41	36	26	36	31	37	Number of road accidents with fatality
Počet nehôd s ťažkým zranením	239	198	130	116	126	116	Number of road accidents with serious injury
Počet nehôd s ľahkým zranením	726	724	635	438	392	407	Number of road accidents with slight injury
Počet nehôd, pri ktorých došlo k hmotnej škode	1 484	1 675	2 047	1 566	1 463	1 441	Number of road accidents with material damage
Počet usmrtených osôb	43	37	26	38	35	40	Number of fatalities
Počet ťažko zranených osôb	273	232	146	123	131	126	Number of seriously injured persons
Počet ľahko zranených osôb	1 035	975	812	539	481	511	Number of slightly injured persons
Spôsobená hmotná škoda (tis. EUR)	2 819	4 102	5 422	3 386	3 471	3 574	Material damage (thous. EUR)

Zdroj / Source: Prezídium policajného zboru SR/ Presidium of Police Force of the Slovak Republic

Časové rady boli prepočítané priemerným ročným kurzom v danom roku / Time series were recalculated using average annual rate of the respective year

6.4.6.1. DOPRAVNÉ NEHODY ZAVINENÉ POD VPLYVOM ALKOHOLU – VODIČI MOTOROVÝCH VOZIDIEL
ACCIDENTS WHILE DRIVING UNDER INFLUENCE OF ALCOHOL – CAUSED BY DRIVER OF A MOTOR VEHICLE

	2000	2005	2010	2014	2015	2016	
Počet dopravných nehôd spolu	2 123	2 227	1 861	1 365	1 272	1 281	Total number of road accidents
Počet nehôd s usmrtením	39	31	20	21	17	22	Number of road accidents with fatality
Počet nehôd s ťažkým zranením	168	136	102	70	75	69	Number of road accidents with serious injury
Počet nehôd s ľahkým zranením	502	492	451	290	268	282	Number of road accidents with slight injury
Počet nehôd, pri ktorých došlo k hmotnej škode	1 423	1 568	1 845	1 356	1 261	1 272	Number of road accidents with material damage
Počet usmrtených osôb	41	32	20	23	20	24	Number of fatalities
Počet ťažko zranených osôb	201	171	118	77	80	79	Number of seriously injured persons
Počet ľahko zranených osôb	794	736	616	385	351	382	Number of slightly injured persons
Spôsobená hmotná škoda (tis. EUR)	2 719	3 956	5 266	3 246	3 315	3 457	Material damage (thous. EUR)

Zdroj / Source: Prezídium policajného zboru SR/ Presidium of Police Force of the Slovak Republic

Časové rady boli prepočítané priemerným ročným kurzom v danom roku / Time series were recalculated using average annual rate of the respective year

6.4.6.2. DOPRAVNÉ NEHODY ZAVINENÉ POD VPLYVOM ALKOHOLU – ZAVINENÉ CHODCAMI
ACCIDENTS WHILE DRIVING UNDER INFLUENCE OF ALCOHOL – CAUSED BY PEDESTRIANS

	2000	2005	2010	2014	2015	2016	
Počet dopravných nehôd spolu	161	216	171	161	135	131	Total number of road accidents
Počet nehôd s usmrtením	2	5	6	10	12	13	Number of road accidents with fatality
Počet nehôd s ťažkým zranením	42	40	23	31	39	34	Number of road accidents with serious injury
Počet nehôd s ľahkým zranením	101	136	121	98	67	71	Number of road accidents with slight injury
Počet nehôd, pri ktorých došlo k hmotnej škode	16	35	132	127	114	98	Number of road accidents with material damage
Počet usmrtených osôb	2	5	6	10	13	14	Number of fatalities
Počet ťažko zranených osôb	43	40	23	31	39	34	Number of seriously injured persons
Počet ľahko zranených osôb	106	138	130	99	72	73	Number of slightly injured persons
Spôsobená hmotná škoda (tis. EUR)	46	84	115	81	92	75	Material damage (thous. EUR)

Zdroj / Source: Prezídium policajného zboru SR/ Presidium of Police Force of the Slovak Republic

Časové rady boli prepočítané priemerným ročným kurzom v danom roku / Time series were recalculated using average annual rate of the respective year

6.4.7. DOPRAVNÉ NEHODY MEDZI VOZIDLOM A CHODCOM – ZAVINENÉ CHODCOM
ACCIDENTS INVOLVING VEHICLE AND PEDESTRIAN – CAUSED BY A PEDESTRIAN

	2000	2005	2010	2014	2015	2016	
Počet dopravných nehôd spolu	1 224	996	682	544	561	520	Total number of road accidents
Počet nehôd s usmrtením	60	48	45	22	37	32	Number of road accidents with fatality
Počet nehôd s ťažkým zranením	298	206	124	112	123	99	Number of road accidents with serious injury
Počet nehôd s ľahkým zranením	758	627	454	355	349	327	Number of road accidents with slight injury
Počet nehôd, pri ktorých došlo k hmotnej škode	108	115	454	379	356	324	Number of road accidents with material damage
Počet usmrtených osôb	60	48	45	22	39	33	Number of fatalities
Počet ťažko zranených osôb	302	207	126	114	123	99	Number of seriously injured persons
Počet ľahko zranených osôb	780	644	473	362	364	346	Number of slightly injured persons
Spôsobená hmotná škoda (tis. EUR)	279	291	309	209	219	246	Material damage (thous. EUR)

Zdroj / Source: Prezídium policajného zboru SR/ Presidium of Police Force of the Slovak Republic

Časové rady boli prepočítané priemerným ročným kurzom v danom roku / Time series were recalculated using average annual rate of the respective year

6.4.8. DOPRAVNÉ NEHODY ZAVINENÉ CHODCOM PODĽA KATEGÓRIE CHODCOV
ROAD ACCIDENTS CAUSED BY PEDESTRIAN BY PEDESTRIAN CATEGORY

	2000	2005	2010	2014	2015	2016	
Počet dopravných nehôd	1 224	996	682	544	567	524	Number of road accidents
Muž	469	473	315	534	374	343	Man
Žena	213	194	176	3	184	176	Woman
Dieťa	526	319	197	7	9	5	Child
Skupina detí	6	3	0	0	0	0	Group of kids
Iná skupina	10	7	0	0	0	0	Other group

Zdroj / Source: Prezídium policajného zboru SR/ Presidium of Police Force of the Slovak Republic

6.4.8.1. DOPRAVNÉ NEHODY ZAVINENÉ CHODCOM PODĽA VEKOVÝCH SKUPÍN
ROAD ACCIDENTS CAUSED BY PEDESTRIAN BY AGE GROUP

Rok/vek	2000	2005	2010	2014	2015	2016	Year/age group
Do 3 rokov vrátane	26	16	17	14	21	22	< 3 years including
4 – 5 rokov	79	39	31	34	29	26	4 - 5 years
6 – 9 rokov	225	159	84	68	77	64	6 - 9 years
10 – 14 rokov	192	107	68	66	79	59	10 - 14 years
15 – 17 rokov	64	48	29	31	28	33	15 – 17 years
18 – 20 rokov	50	40	34	18	15	16	18 – 20 years
21 – 24 rokov	56	53	25	32	24	16	21 – 24 years
25 – 29 rokov	41	47	36	25	25	25	25 – 29 years
30 – 39 rokov	84	97	62	48	46	51	30 – 39 years
40 – 49 rokov	147	128	61	45	49	50	40 – 49 years
50 – 59 rokov	91	111	59	67	65	59	50 – 59 years
60 – 64 rokov	29	33	30	28	30	29	60 – 64 years
65 – 69 rokov	33	30	13	19	21	20	65 - 69 years
nad 70 rokov vrátane	102	87	34	38	39	31	> 70 years including
Nezistené	16	10	109	14	20	20	Unknown

Zdroj / Source: Prezídium policajného zboru SR/ Presidium of Police Force of the Slovak Republic

6.4.9. POČET DOPRAVNÝCH NEHÔD PODĽA DRUHU VOZIDLA VINNÍKA
ACCIDENTS BY OFFENDER'S VEHICLE CATEGORY

	2000	2005	2010	2014	2015	2016	
Motocykel (vrátane malého motocykla)	511	527	364	326	359	350	Motorcycle (including small motorcycle)
Osobný automobil	33 936	39 330	11 494	7 434	7 387	7 407	Passenger car
Nákladný automobil	4 311	5 620	2 353	1 352	1 392	1 259	Truck
Autobus	515	672	164	69	77	88	Bus
Traktor	232	207	57	32	29	29	Tractor
Iné motorové vozidlo	142	158	38	-	-	-	Other motor vehicle
Bicykel	993	789	403	397	359	347	Bicycle

Zdroj / Source: Prezídium policajného zboru SR/ Presidium of Police Force of the Slovak Republic

- od roku 2012 údaj nebol zisťovaný / since 2012 data were not recorded

osobný automobil: do roku 2011 (vrátane) = osobný automobil+osobný automobil s prívesom, od roku 2012 = osobné motorové vozidlá M1, M1G / passenger car: until 2011 (including) =passenger car + passenger car with trailer, since 2012 = passenger cars M1, M1G
nákladný automobil do roku 2011 (vrátane)= nákladný automobil + nákladný automobil s prívesom + nákladný automobil s návesom, od roku 2012 = nákladné motorové vozidlo (vrátane terénneho) N + prípojné vozidlo (vrátane návesu) O / Truck until 2011 (including) = truck + truck with trailer + truck with semi trailer, since 2012 = truck (including off-road) N + trailer (including semi trailer) O

6.4.10. POČET USMRTENÝCH PRI DOPRAVNÝCH NEHODÁCH PODĽA DRUHU VOZIDLA VINNÍKA
NUMBER OF FATALITIES BY OFFENDER'S VEHICLE CATEGORY

	2000	2005	2010	2014	2015	2016	
Motocykel (vrátane malého motocykla)	28	34	13	19	19	15	Motorcycle (including small motorcycle)
Osobný automobil	374	351	75	166	172	156	Passenger car
Nákladný automobil	44	46	11	23	30	27	Truck
Autobus	9	4	0	5	3	2	Bus
Traktor	8	2	1	0	2	0	Tractor
Iné motorové vozidlo	1	4	1	-	-	-	Other motor vehicle
Bicykel	35	25	10	20	10	7	Bicycle

Zdroj / Source: Prezídium policajného zboru SR/ Presidium of Police Force of the Slovak Republic

- od roku 2012 údaj nebol zisťovaný / since 2012 data were not recorded

osobný automobil: do roku 2011 (vrátane) = osobný automobil+osobný automobil s prívesom, od roku 2012 = osobné motorové vozidlá M1, M1G /
passenger car: until 2011 (including) =passenger car + passenger car with trailer, since 2012 = passenger cars M1, M1G
nákladný automobil do roku 2011 (vrátane)= nákladný automobil + nákladný automobil s prívesom + nákladný automobil s návesom, od roku
2012 = nákladné motorové vozidlo (vrátane terénneho) N + prípojné vozidlo (vrátane návesu) O / Truck until 2011 (including) = truck + truck with
trailer + truck with semi trailer, since 2012 = truck (including off-road) N + trailer (including semi trailer) O

**7. POŠTA
POSTAL SERVICE**

**7.1. POŠTOVÉ ZARIADENIA
POSTAL FACILITIES**

	2003	2005	2010	2012	2014	2015	2016	
Poštové podniky v SR / Post enterprises in the Slovak Republic								
Registrované poštové podniky spolu	13	18	23	22	22	22	25	Total number of registered post enterprises
Poštové zariadenia / Postal facilities								
Pošty spolu	1 617	1 564	1 548	1 541	1 540	1 540	1 539	Total number of post offices
Prepočtové ukazovatele / Service density index								
Počet obyvateľov* na 1 poštu	3 326	3 445	3 508	3 509	3 519	3 522	3 529	Number of inhabitants per 1 post office

Zdroj / Source: Úrad pre reguláciu elektronických komunikácií a poštových služieb / Regulatory Authority for Electronic Communications and Postal Services

**počet obyvateľov – stredný stav / Mid-year population*

7.2.

POČET ZÁSIELOK SPOLU
TOTAL NUMBER OF ITEMS

	2013	2014	2015	2016	
Podané v tuzemskom styku / Posted in domestic postal service (tis.ks/thous.pieces)					
Listy do 2 kg	245 867,3	239 032,4	234 932,2	231 417,5	Letters up to 2 kg
z toho: RAZ	27 977,1	.	.	.	Direct mail
Expresné listy do 2 kg	560,1	24,8 ¹	41,0	21,8	Express letters up to 2 kg
Balíky do 50 kg	4 196,4	3 946,4	3 704,4	3 544,4	Parcels up to 50 kg
Expresné balíky do 50 kg	17 882,7	20 508,9	23 303,2	27 325,2	Express parcels up to 50 kg
Neadresované zásielky	1 342 731,1	1 208 329,0	1 312 183,1	1 246 970,9	Unaddressed items
Hybridná pošta	16 481,0	.	.	.	Hybrid post
Zásielky kuriérnej služby	45,0	66,5	56,5	127,4	Items of courier service
Podané v medzinárodnom styku / Outbound international postal service (tis.ks/thous.pieces)					
Listy do 2 kg	27 721,9	19 176,2	12 528,2	11 526,8	Letters up to 2 kg
Expresné listy do 2 kg	72,6	39,8	55,1	39,4	Express letters up to 2 kg
Balíky do 50 kg	1 776,4	1 111,9	403,8	141,7	Parcels up to 50 kg
Expresné balíky do 50 kg	1 417,2	1 821,7	2 380,8	2 721,0	Express parcels up to 50 kg
Zásielky kuriérnej služby	3,0	4,2	.	0,1	Items of courier service
Dodané v medzinárodnom styku / Inbound international postal service (tis.ks/thous.pieces)					
Listy do 2 kg	26 644,2	28 725,4	32 113,7	35 123,4	Letters up to 2 kg
Expresné listy do 2 kg	454,1	12,8 ¹	.	10,9	Express letters up to 2 kg
Balíky do 50 kg	255,3	268,0	338,2	168,9	Parcels up to 50 kg
Expresné balíky do 50 kg	4 443,7	5 241,4	6 412,5	8 621,1	Express parcels up to 50 kg
Zásielky kuriérnej služby	Items of courier service
Prevádzkové výnosy / Operating revenue					
tis.EUR	565 975	557 748	586 093	608 666	thous. EUR
Počet reklamácií / Number of complaints					
Spolu	67 935	61 066	68 970	75 908	Total
Opodstatnených	24 276	20 759	27 248	36 241	Justified
Prepočítané ukazovatele / Volume index					
Počet podaných listových zásielok na 1 obyvateľa	45,4	44,1	43,3	42,6	Number of posted letter items per 1 inhabitant

Zdroj / Source: Úrad pre reguláciu elektronických komunikácií a poštových služieb / Regulatory Authority for Electronic Communications and Postal Services

¹úbytok expresných listov bol spôsobený podaním ako expresný balík do 2 kg / decrease in express mails was due to posting items as express parcels up to 2 kg
. údaj nebol publikovaný / data not published

8.

VÝSTAVBA
CONSTRUCTION8.1. ÚDAJE O POČTE ZAČATÝCH, DOKONČENÝCH A ROZOSTAVANÝCH BYTOV V SR
DATA ON THE NUMBER OF STARTED, COMPLETED AND UNDER CONSTRUCTION FLATS IN SLOVAKIA

Byty	Obdobie výstavby / Construction period							Flats
	2010	2011	2012	2013	2014	2015	2016	
Začaté ¹	16 211	12 740	13 090	14 758	15 836	19 640	21 441	Started ¹
Dokončené ²	17 076	14 608	15 255	15 100	14 985	15 471	15 672	Completed ²
Rozostavané ³	66 596	64 734	62 783	61 382	62 042	66 268	71 581	Under construction ³

Zdroj / Source: ŠÚ SR (výkaz INV 3 – 04) / Statistical Office SR

¹ Počet bytov, na ktoré bolo vydané stavebné povolenie / Number of flats for which building permission was issued² Počet bytov, na ktoré bolo vydané kolaudačné rozhodnutie / Number of flats at which has been issued a final inspection decision³ Rozostavané byty ku koncu sledovaného obdobia - rozdiel začatých a dokončených bytov podľa údajov ŠÚ SR / Flats under construction at the end of the reporting period – difference the opening and completed flats according to the Statistical Office SR8.2. POČET BYTOV S VYDANÝMI STAVEBNÝMI POVOLENÍAMI A KOLAUDAČNÝMI ROZHODNUTIAMI V SR PODĽA KRAJOV
NUMBER OF FLATS WITH ISSUED BUILDING PERMISSIONS AND FLAT INSPECTION DECISIONS IN SLOVAKIA BY REGIONS

Kraj	Rok / Year						Rozostavané byty k 31.12.2016 / flats under construction as of 31.12.2016	Region of
	2014		2015		2016			
	SP	KR	SP	KR	SP	KR		
Spolu	15 836	14 985	19 640	15 471	21 441	15 672	71 581	Total
Bratislavský	3 893	3 591	7 079	4 746	6 834	4 548	18 180	Bratislava
Trnavský	2 452	2 334	2 644	2 248	3 558	2 456	10 361	Trnava
Trenčiansky	1 396	1 643	1 711	1 383	1 863	1 527	6 336	Trenčín
Nitriansky	1 478	1 647	1 703	1 520	1 862	1 433	6 399	Nitra
Žilinský	1 999	1 954	2 042	1 616	2 074	1 874	10 692	Žilina
Banskobystrický	1 602	943	1 070	1 114	1 350	1 053	5 714	Banská Bystrica
Prešovský	1 519	1 659	1 976	1 570	1 877	1 648	7 317	Prešov
Košický	1 497	1 214	1 415	1 274	2 023	1 133	6 582	Košice

Zdroj / Source: ŠÚ SR (výkaz INV 3 – 04) / Statistical Office SR

SP – stavebné povolenie / building permission
KR – kolaudačné rozhodnutie / flat inspection decision

8.3. POČET ZAČATÝCH A DOKONČENÝCH BYTOV V SLOVENSKEJ REPUBLIKE PODĽA DRUHU VLASTNÍCTVA ZA ROKY 2012 AŽ 2016
THE NUMBER OF STARTED AND COMPLETED FLATS IN SLOVAKIA BY PROPERTY TYPE FOR THE YEARS 2012 TO 2016

Druh vlastníctva	Začaté byty / Started flats					Dokončené byty / Completed flats					Type of property
	2012	2013	2014	2015	2016	2012	2013	2014	2015	2016	
Spolu	13 090	14 758	15 836	19 640	21 441	15 255	15 100	14 985	15 471	15 672	Total
Súkromné tuzemské vlastníctvo	12 260	14 161	15 516	19 342	20 853	13 710	14 028	14 285	15 115	15 307	Private domestic property
Družstevné vlastníctvo	0	14	20	13	12	0	0	20	0	0	Cooperative property
Štátne vlastníctvo	1	0	0	15	2	1	1	0	15	0	State property
Obecné vlastníctvo	811	575	299	197	571	1 544	1 064	680	339	359	Local property
Vlastníctvo združení, pol.strán a cirkví	0	3	1	1	3	0	1	0	2	6	Property of associations, political parties and churches
Medzinárodné verejné vlastníctvo	0	0	0	0	0	0	0	0	0	0	International public property
Medzinárodné súkromné vlastníctvo	0	0	0	0	0	0	0	0	0	0	International private property
Zahraničné vlastníctvo	18	5	0	72	0	0	6	0	0	0	Foreign property

Zdroj / Source: ŠÚ SR (výkaz INV 3 – 04)/ Statistical Office SR

8.4.

POČET ZAČATÝCH BYTOV V ČLENENÍ PODĽA JEDNOTLIVÝCH KRAJOV V SR ZA ROKY 2012 AŽ 2016

THE NUMBER OF STARTED FLATS IN CLASSIFICATION ACCORDING TO THE PARTICULAR REGIONS IN SLOVAKIA FOR THE YEARS 2012 TO 2016

Kraj	Rok / Year										Region of
	2012		2013		2014		2015		2016		
	Počet SP / Number of building permissions	Počet SP v % / Number of building permissions in %	Počet SP / Number of building permissions	Počet SP v % / Number of building permissions in %	Počet SP / Number of building permissions	Počet SP v % / Number of building permissions in %	Počet SP / Number of building permissions	Počet SP v % / Number of building permissions in %	Počet SP / Number of building permissions	Počet SP v % / Number of building permissions in %	
Spolu	13 090	100,00	14 758	100,00	15 836	100,00	19 640	100,00	21 441	100,00	Total
Bratislavský	2 715	20,74	4 109	27,84	3 893	24,58	7 079	36,04	6 834	31,87	Bratislava
Trnavský	1 887	14,42	2 204	14,93	2 452	15,48	2 644	13,46	3 558	16,59	Trnava
Trenčiansky	1 496	11,43	1 701	11,53	1 396	8,82	1 711	8,71	1 863	8,69	Trenčín
Nitriansky	1 508	11,52	1 523	10,32	1 478	9,33	1 703	8,67	1 862	8,68	Nitra
Žilinský	1 805	13,79	1 525	10,33	1 999	12,62	2 042	10,40	2 074	9,67	Žilina
Banskobystrický	1 016	7,76	1 013	6,86	1 602	10,12	1 070	5,45	1 350	6,30	Banská Bystrica
Prešovský	1 442	11,02	1 588	10,76	1 519	9,59	1 976	10,06	1 877	8,75	Prešov
Košický	1 221	9,33	1 095	7,42	1 497	9,45	1 415	7,20	2 023	9,43	Košice

Zdroj / Source: ŠÚ SR (výkaz INV 3 – 04) / Statistical Office SR

SP – stavebné povolenie /building permission

8.5.

POČET DOKONČENÝCH BYTOV V ČLENENÍ PODĽA JEDNOTLIVÝCH KRAJOV V SR ZA ROKY 2012 AŽ 2016

THE NUMBER OF COMPLETED FLATS IN CLASSIFICATION ACCORDING TO THE PARTICULAR REGIONS IN SLOVAKIA FOR THE YEARS 2012 TO 2016

Kraj	Rok / Year										Region of
	2012		2013		2014		2015		2016		
	Počet KR / Number of Flat inspection decisions	Počet KR v % / Number of Flat inspection decisions in %	Počet KR / Number of Flat inspection decisions	Počet KR v % / Number of Flat inspection decisions in %	Počet KR / Number of Flat inspection decisions	Počet KR v % / Number of Flat inspection decisions in %	Počet KR / Number of Flat inspection decisions	Počet KR v % / Number of Flat inspection decisions in %	Počet KR / Number of Flat inspection decisions	Počet KR v % / Number of Flat inspection decisions in %	
Spolu	15 255	100,00	15 100	100,00	14 985	100,00	15 471	100,00	15 672	100,00	Total
Bratislavský	4 570	29,96	3 568	23,63	3 591	23,96	4 746	30,68	4 548	29,01	Bratislava
Trnavský	2 403	15,75	2 334	15,46	2 334	15,58	2 248	14,53	2 456	15,67	Trnava
Trenčiansky	1 469	9,63	1 490	9,87	1 643	10,96	1 383	8,93	1 527	9,74	Trenčín
Nitriansky	1 652	10,83	1 652	10,94	1 647	10,99	1 520	9,83	1 433	9,14	Nitra
Žilinský	1 673	10,97	1 682	11,14	1 954	13,04	1 616	10,45	1 874	11,96	Žilina
Banskobystrický	842	5,52	1 021	6,76	943	6,29	1 114	7,20	1 053	6,71	Banská Bystrica
Prešovský	1 440	9,44	1 957	12,96	1 659	11,07	1 570	10,15	1 648	10,52	Prešov
Košický	1 206	7,91	1 396	9,25	1 214	8,10	1 274	8,24	1 133	7,23	Košice

Zdroj / Source: ŠÚ SR (výkaz INV 3 – 04) / Statistical Office SR

KR – kolaudačné rozhodnutie / flat inspection decision

8.6. VYBRANÉ ÚDAJE O VÝVOJI V OBLASTI BÝVANIA V SLOVENSKEJ REPUBLIKE ZA ROKY 2012 AŽ 2016
SELECTED DATA ON DEVELOPMENT OF HOUSING FIELD IN SLOVAKIA FOR THE YEARS 2012 TO 2016

		2012	2013	2014	2015	2016		
Počet dokončených bytov spolu		15 255	15 100	14 985	15 471	15 672	Total number of completed flats	
z toho	prestavbami, nadstavbami, prístavbami	1 364	1 698	1 593	1 425	1 034	of which	rebuildings, extensions, additional building
	v nebytových priestoroch	257	339	356	127	401		in non residential areas
z toho	počet dokončených bytov v rodinných domoch	9 479	10 208	10 041	9 860	11 195	of which	number of completed flats in family houses
Priemerná podlahová plocha bytu (m ²)		117,1	119,5	118,8	113,7	116,81	Average floor area	
Priemerná obytná plocha bytu (m ²)		71,7	73,7	72,6	71,4	73,83	Average living area of flat	
Úbytok bytov		1 255	1 246	1 208	1 292	1 452	Decline of flats	
z toho	asanáciou	1 054	1 132	1 109	1 158	1 296	of which	by sanitation

Zdroj / Source: ŠÚ SR (výkaz INV 3 – 04) / Statistical Office SR

9. POROVNANIE ZÁKLADNÝCH UKAZOVATEĽOV S VYBRANÝMI EURÓPSKÝMI ŠTÁTMI
COMPARISON OF BASIC INDICATORS WITH THE SELECTED EUROPEAN COUNTRIES

9.1. PREVÁDZKOVÁ DĹŽKA ŽELEZNIČNÝCH TRATÍ (KM)
LENGTH OF OPERATED RAILWAY LINES (KM)

Štát/ rok	1995	2000	2005	2010	2012	2013	2014	2015	Country/year
Belgicko	3 368	3 471	3 544	3 582	3 582	3 595	3 631	3 607	Belgium
Dánsko	2 863	2 787	2 646	2 606	2 615	2 615	2 612	2 552	Denmark
Fínsko	5 880	5 854	5 732	5 919	5 944	5 944	5 944	5 923	Finland
Francúzsko	31 939	29 272	29 286	29 504	29 588	29 243	29 386	28 765	France
Grécko	2 474	2 385	2 576	2 552	2 554	2 265	2 238	2 239	Greece
Holandsko	2 739	2 802	2 797	3 013	3 013	3 032	3 031	3 058	Netherlands
Írsko	1 954	1 919	1 919	1 894	1 894	1 894	1 894	1 894	Ireland
Luxembursko	275	274	275	275	275	275	275	275	Luxembourg
Nemecko	41 718	36 588	34 221	33 707	33 509	38 703	38 836	38 828	Germany
Portugalsko	2 850	2 814	2 844	2 842	2 541	2 544	2 544	2 545	Portugal
Rakúsko	5 672	5 665	5 691	5 039	4 894	4 894	5 058	4 937	Austria
Španielsko	14 308	14 347	15 015	15 837	15 922	15 937	15 901	16 056	Spain
Švédsko	10 925	11 037	11 017	11 160	11 136	10 957	10 881	10 908	Sweden
Taliansko	16 003	16 187	16 545	17 022	17 060	17 070	17 037	17 041	Italy
Veľká Británia	17 069	17 044	16 208	16 175	16 423	16 423	16 209	16 209	United Kingdom
Česká republika	9 430	9 444	9 614	9 468	9 469	9 459	9 456	9 466	Czech Republic
Maďarsko	7 714	8 005	7 950	7 893	7 877	7 898	7 892	7 894	Hungary
Poľsko	23 986	22 560	19 507	19 702	19 617	18 959	18 942	18 510	Poland
Slovenská republika	3 665	3 662	3 658	3 622	3 631	3 631	3 627	3 626	Slovak Republic
Estónsko	1 021	968	968	1 540	1 540	1 510	1 510	1 510	Estonia
Cyprus	Cyprus
Malta	Malta
Lotyšsko	2 413	2 331	2 270	1 897	1 860	1 859	1 853	1 859	Latvia
Litva	2 002	1 905	1 771	1 767	1 767	1 767	1 767	1 877	Lithuania
Švajčiarsko	3 232	3 216	3 399	3 597	3 551	3 588	3 607	3 592	Switzerland
Nórsko	4 023	4 413	4 334	4 199	3 891	3 897	3 867	3 857	Norway
Bulharsko	4 294	4 320	4 154	4 097	4 070	4 032	4 023	4 019	Bulgaria
Rumunsko	11 376	11 015	10 948	10 777	10 777	10 768	10 770	10 770	Romania
Slovinsko	1 201	1 201	1 228	1 228	1 209	1 209	1 208	1 209	Slovenia
Chorvátsko	2 296	2 726	2 726	2 722	2 722	2 722	2 604	2 604	Croatia

Zdroj / Source:

EU transport in figures, Statistical Pocketbook 2017, European Commission
 EUROSTAT- internet 2017

**9. 2. DÍŽKA DIALNIC SPOLU (KM)
TOTAL LENGTH OF MOTORWAYS (KM)**

Štát/ rok	1995	2000	2005	2010	2012	2013	2014	2015	Country/year
Belgicko	1 666	1 702	1 747	1 763	1 763	1 763	1 763	1 763	Belgium
Dánsko	796	923	1 032	1 130	1 195	1 216	1 232	1 237	Denmark
Fínsko	394	549	693	779	780	810	881	881	Finland
Francúzsko	8 275	9 766	10 798	11 392	11 413	11 552	11 560	11 599	France
Grécko	421	615	917	1 558	1 558	1 558	1 558	1 589	Greece
Holandsko	2 208	2 265	2 600	2 651	2 666	2 678	2 730	2 756	Netherlands
Írsko	70	103	247	900	900	897	897	916	Ireland
Luxembursko	123	114	147	152	152	152	152	161	Luxembourg
Nemecko	11 190	11 712	12 363	12 819	12 879	12 917	12 949	12 993	Germany
Portugalsko	687	1 482	2 341	2 737	2 988	3 065	3 065	3 065	Portugal
Rakúsko	1 596	1 633	1 677	1 719	1 719	1 719	1 719	1 719	Austria
Španielsko	6 962	9 049	11 432	14 262	14 701	14 981	15 049	15 336	Spain
Švédsko	1 262	1 499	1 700	1 971	2 004	2 044	2 088	2 119	Sweden
Taliansko	6 435	6 478	6 542	6 668	6 726	6 751	6 844	6 943	Italy
Veľká Británia	3 408	3 586	3 665	3 686	3 756	3 760	3 769	3 769	United Kingdom
Česká republika	414	501	564	734	751	776	776	776	Czech Republic
Maďarsko	335	448	859	1 477	1 515	1 767	1 782	1 884	Hungary
Poľsko	246	358	552	857	1 365	1 482	1 556	1 559	Poland
Slovenská republika	198	296	328	416	419	420	420	463	Slovak Republic
Estónsko	65	93	99	115	124	140	141	147	Estonia
Cyprus	167	257	276	257	257	257	257	272	Cyprus
Malta	Malta
Lotyšsko	Latvia
Litva	394	417	417	309	309	309	309	309	Lithuania
Švajčiarsko	1 197	1 270	1 358	1 406	1 419	1 419	1 429	1 440	Switzerland
Nórsko	107	144	264	381	392	392	392	392	Norway
Bulharsko	277	319	331	437	541	605	610	734	Bulgaria
Rumunsko	113	113	228	332	550	644	683	747	Romania
Slovinsko	293	427	569	771	769	770	770	773	Slovenia
Chorvátsko	302	411	1 016	1 244	1 254	1 289	1 290	1 310	Croatia

Zdroj / Source:

EU transport in figures, Statistical Pocketbook 2017, European Commission,
EUROSTAT – internet 2017

9. 3.

INVESTÍCIE DO ŽELEZNIČNEJ INFRAŠTRUKTÚRY (MIL. EUR), BEŽNÉ CENY
INVESTMENT IN RAILWAY INFRASTRUCTURE (MILL. EUR), CURRENT PRICES

Štát/ rok	1995	2000	2005	2010	2012	2013	2014	2015	Country/year
Belgicko	667,7	1 011,7	948,5	1 376,5	1 333,4	1 200,8	1 108,0	1 006,0	Belgium
Dánsko	726,0	563,9	240,9	396,4	915,8	996,1	1 159,4	1 308,4	Denmark
Fínsko	226,0	233,0	281,0	388,0	450,0	605,0	643,0	567,0	Finland
Francúzsko	2 766,0	2 955,0	4 171,4	5 103,2	7 888,0	10 397,7	9 527,6	8 569,9	France
Grécko	.	591,0	430,0	212,0	177,0	95,5	.	.	Greece
Holandsko	.	710,0	1 100,0	1 097,0	Netherlands
Írsko	29,0	85,0	184,0	Ireland
Luxembursko	23,2	39,2	126,5	156,5	124,9	145,9	191,5	277,7	Luxembourg
Nemecko	5 747,0	5 305,0	3 411,0	3 807,0	3 930,0	4 210,0	4 420,0	4 750,0	Germany
Portugalsko	196,0	401,0	415,0	403,0	86,0	71,0	120,0	177,0	Portugal
Rakúsko	521,3	1 198,7	1 330,1	1 936,0	1 688,0	1 648,0	1 567,0	1 549,0	Austria
Španielsko	767,0	1 840,0	5 764,0	7 669,0	5 350,0	2 710,0	3 042,0	2 631,0	Spain
Švédsko	1 141,5	590,0	1 124,2	1 433,6	1 330,3	1 104,0	1 187,2	1 387,8	Sweden
Taliansko	1 950,0	4 549,0	10 175,0	4 773,0	4 238,0	4 103,0	4 742,0	.	Italy
Veľká Británia	2 414,3	4 874,5	5 757,5	6 389,6	7 602,7	7 389,6	8 922,0	13 990,1	United Kingdom
Česká republika	112,3	370,8	484,5	563,4	381,5	334,8	454,2	1 165,2	Czech Republic
Maďarsko	85,0	196,8	170,7	271,9	472,5	623,4	626,6	701,1	Hungary
Poľsko	247,6	198,1	236,1	690,2	430,9	262,8	53,1	340,3	Poland
Slovenská republika	59,1	53,3	159,8	273,4	216,0	323,5	276,2	295,5	Slovak Republic
Estónsko	4,0	19,0	20,0	35,0	94,0	94,0	.	.	Estonia
Cyprus	Cyprus
Malta	Malta
Lotyšsko	6,7	24,3	34,8	72,9	101,5	77,0	136,0	209,0	Latvia
Litva	4,4	17,6	68,1	107,2	139,9	139,0	264,0	180,0	Lithuania
Švajčiarsko	1 079,1	1 462,9	2 191,4	3 036,3	3 463,9	3 665,0	3 550,1	4 192,3	Switzerland
Nórsko	323,7	362,8	193,3	479,4	675,8	838,5	1 218,4	.	Norway
Bulharsko	45,5	77,9	45,5	129,9	114,0	123,7	167,2	301,2	Bulgaria
Rumunsko	71,4	43,2	109,1	168,8	117,7	208,9	277,7	.	Romania
Slovinsko	.	16,0	42,0	131,0	72,0	140,0	270,0	376,0	Slovenia
Chorvátsko	7,2	19,2	93,8	83,4	61,8	183,1	130,7	60,0	Croatia

Zdroj / Source:

 International Transport Forum/OECD – Infrastructure Investment and Maintenance, Data
 internet 2017

9. 4. VÝDAVKY NA ÚDRŽBU ŽELEZNIČNEJ INFRAŠTRUKTÚRY (MIL. EUR), BEŽNÉ CENY
EXPENDITURES ON RAILWAY INFRASTRUCTURE MAINTENANCE (MILL. EUR) CURRENT PRICES

Štát/ rok	1995	2000	2005	2010	2012	2013	2014	2015	Country/year
Belgicko	314,7	.	.	295,0	311,0	329,0	333,0	313,0	Belgium
Dánsko	Denmark
Fínsko	119,0	115,0	156,0	195,0	181,0	201,0	194,0	206,0	Finland
Francúzsko	.	2 617,0	3 568,0	3 770,0	3 983,0	3 884,0	3 115,0	3 245,8	France
Grécko	Greece
Holandsko	.	604,0	1 118,0	1 690,0	1 798,0	1 798,0	.	.	Netherlands
Írsko	10,0	115,0	127,0	Ireland
Luxembursko	81,1	88,0	112,2	120,0	132,4	139,5	142,7	152,6	Luxembourg
Nemecko	Germany
Portugalsko	49,0	52,0	100,0	135,0	Portugal
Rakúsko	.	347,0	302,0	344,2	480,0	497,0	504,0	503,0	Austria
Španielsko	Spain
Švédsko	258,3	305,0	490,3	723,9	851,3	924,3	976,4	910,6	Sweden
Taliano	2 155,0	5 363,0	8 919,0	7 829,0	7 477,0	7 205,0	7 194,0	.	Italy
Veľká Británia	5 943,8	United Kingdom
Česká republika	206,6	256,6	235,8	359,2	353,0	377,7	423,6	661,2	Czech Republic
Maďarsko	137,8	78,6	233,9	439,5	434,9	418,3	490,1	473,1	Hungary
Poľsko	584,8	59,4	82,3	212,8	307,3	387,1	614,2	578,6	Poland
Slovenská republika	6,0	7,9	9,6	12,4	8,6	6,9	7,5	10,5	Slovak Republic
Estónsko	Estonia
Cyprus	Cyprus
Malta	Malta
Lotyšsko	22,6	31,3	52,3	98,0	111,8	110,2	119,0	117,0	Latvia
Litva	28,3	47,6	105,4	142,8	156,4	153,5	155,0	161,0	Lithuania
Švajčiarsko	350,0	467,9	683,3	587,6	728,4	728,6	708,1	816,6	Switzerland
Nórsko	220,0	336,1	359,7	678,0	756,5	712,8	801,0	836,6	Norway
Bulharsko	0,0	13,8	30,7	35,8	37,3	41,9	49,6	32,7	Bulgaria
Rumunsko	202,9	.	57,7	Romania
Slovinsko	.	7,0	7,0	68,0	87,0	71,0	101,0	110,0	Slovenia
Chorvátsko	42,7	47,8	106,6	89,9	102,2	102,1	105,7	100,7	Croatia

Zdroj / Source:

International Transport Forum/OECD – Infrastructure Investment and Maintenance, Data Internet 2017

9. 5. INVESTÍCIE DO CESTNEJ INFRAŠTRUKTÚRY (MIL. EUR), BEŽNÉ CENY
INVESTMENT IN ROAD INFRASTRUCTURE (MILL. EUR), CURRENT PRICES

Štát/ rok	1995	2000	2005	2010	2012	2013	2014	2015	Country/year
Belgicko	160,0	149,2	155,9	348,0	553,1	587,4	417,0	778,0	Belgium
Dánsko	351,8	454,5	927,7	936,6	1 323,7	1 046,9	1 101,6	1 086,4	Denmark
Fínsko	457,0	488,0	595,0	890,0	1 128,0	1 148,0	1 238,0	1 234,3	Finland
Francúzsko	10 805,3	10 940,4	11 871,5	12 143,4	10 228,6	10 297,7	8 901,1	8 293,9	France
Grécko	.	1 402,0	1 080,0	1 394,0	1 088,0	2 181,0	.	.	Greece
Holandsko	.	1 727,0	1 636,0	2 300,0	Netherlands
Írsko	283,0	893,0	1 662,0	1 414,0	886,0	594,0	638,0	612,0	Ireland
Luxembursko	113,7	166,0	127,7	182,6	213,4	220,1	203,9	221,0	Luxembourg
Nemecko	10 216,0	11 967,0	10 200,0	11 240,0	11 530,0	11 730,0	11 780,0	11 690,0	Germany
Portugalsko	737,0	960,6	2 111,8	1 510,5	2 740,0	2 110,0	.	.	Portugal
Rakúsko	456,7	475,0	687,0	390,0	327,0	363,0	453,0	455,0	Austria
Španielsko	4 263,0	4 792,0	8 580,0	7 851,0	5 316,0	4 646,0	4 269,0	4 183,0	Spain
Švédsko	911,7	912,1	1 297,6	1 667,8	2 212,8	2 012,8	1 864,5	1 861,7	Sweden
Taliansko	4 980,0	6 930,0	9 169,0	3 389,0	3 107,0	2 841,0	3 860,0	.	Italy
Veľká Británia	5 224,4	5 563,6	5 631,8	6 486,4	5 559,3	6 029,7	7 848,9	9 049,3	United Kingdom
Česká republika	282,5	308,7	1 414,8	1 720,2	876,2	647,7	604,0	885,6	Czech Republic
Maďarsko	131,1	176,6	1 703,1	839,8	152,7	400,7	1 238,4	1 247,3	Hungary
Poľsko	638,4	1 019,4	1 874,7	6 510,1	4 382,4	2 464,6	1 721,2	2 170,1	Poland
Slovenská republika	53,2	227,3	360,0	342,2	311,1	360,5	550,1	1 133,8	Slovak Republic
Estónsko	8,0	22,0	102,0	137,0	163,7	166,9	144,2	174,8	Estonia
Cyprus	Cyprus
Malta	1,5	5,7	35,8	12,6	26,8	11,1	38,5	.	Malta
Lotyšsko	2,7	8,1	139,4	131,2	190,2	199,1	188,0	203,0	Latvia
Litva	15,1	108,5	165,4	422,3	243,3	252,8	224,0	258,0	Lithuania
Švajčiarsko	2 519,9	2 715,8	2 766,3	3 423,2	3 880,4	3 730,8	.	.	Switzerland
Nórsko	826,4	908,8	1 461,9	2 674,6	3 301,2	3 843,5	3 804,3	.	Norway
Bulharsko	.	.	272,0	281,2	387,6	359,4	252,6	252,6	Bulgaria
Rumunsko	356,9	631,0	1 331,4	2 850,1	3 092,0	2 728,9	2 493,0	.	Romania
Slovinsko	186,0	372,0	450,0	221,0	102,0	104,0	128,0	102,0	Slovenia
Chorvátsko	70,8	304,3	750,3	515,3	478,6	424,2	279,5	238,4	Croatia

Zdroj / Source:

International Transport Forum/OECD – Infrastructure Investment and Maintenance, Data
Internet 2017

9. 6. VÝDAVKY NA ÚDRŽBU CESTNEJ INFRAŠTRUKTÚRY (MIL. EUR), BEŽNÉ CENY
EXPENDITURES ON ROAD INFRASTRUCTURE MAINTENANCE (MILL. EUR), CURRENT PRICES

Štát/ rok	1995	2000	2005	2010	2012	2013	2014	2015	Country/year
Belgicko	58,4	59,4	80,5	184,0	145,0	147,0	206,0	457,0	Belgium
Dánsko	554,7	585,9	767,3	1 058,0	944,6	920,1	795,9	807,8	Denmark
Fínsko	599,0	534,0	600,0	667,0	525,0	511,0	506,0	508,9	Finland
Francúzsko	178,0	228,0	2 189,0	2 431,0	2 851,0	2 904,0	2 760,0	2 583,0	France
Grécko	Greece
Holandsko	.	524,0	725,0	1 209,0	Netherlands
Írsko	.	105,0	156,0	165,0	139,0	128,0	85,0	82,0	Ireland
Luxembursko	23,0	25,8	34,9	33,8	33,7	41,1	39,6	39,2	Luxembourg
Nemecko	Germany
Portugalsko	124,5	128,1	176,9	102,0	165,0	174,0	.	.	Portugal
Rakúsko	531,7	508,0	443,3	558,8	517,0	559,0	667,0	692,0	Austria
Španielsko	Spain
Švédsko	501,9	747,2	787,5	874,7	959,1	1 043,5	1 017,3	1 183,7	Sweden
Taliansko	4 856,0	9 720,0	12 549,0	6 437,0	7 196,0	9 134,0	9 564,0	.	Italy
Veľká Británia	3 836,9	5 118,9	5 662,5	3 919,3	3 451,7	3 144,9	2 884,3	3 411,4	United Kingdom
Česká republika	133,0	202,5	350,4	670,1	570,6	513,2	587,1	684,6	Czech Republic
Maďarsko	96,8	106,8	283,4	328,5	295,9	370,3	272,8	282,1	Hungary
Poľsko	286,4	448,6	1 263,5	2 636,5	428,0	438,1	383,1	415,4	Poland
Slovenská republika	24,6	66,6	100,3	174,7	192,6	203,6	181,2	201,0	Slovak Republic
Estónsko	23,0	14,0	25,0	38,0	44,3	47,2	45,1	48,9	Estonia
Cyprus	Cyprus
Malta	6,4	12,1	7,3	24,9	24,2	24,9	17,2	.	Malta
Lotyšsko	9,3	29,0	69,7	112,6	119,5	132,8	154,0	171,0	Latvia
Litva	11,5	60,9	125,1	160,2	122,5	127,4	143,0	159,0	Lithuania
Švajčiarsko	1 208,5	765,1	1 520,4	2 001,0	2 413,5	2 401,9	.	.	Switzerland
Nórsko	475,3	553,3	992,4	1 361,4	1 746,7	1 840,6	1 990,2	1 946,6	Norway
Bulharsko	.	.	.	99,7	102,8	95,6	92,5	92,5	Bulgaria
Rumunsko	105,2	.	425,6	Romania
Slovinsko	53,0	79,0	99,0	137,0	120,0	123,0	113,0	126,0	Slovenia
Chorvátsko	21,9	316,4	242,3	194,9	186,5	209,0	257,4	245,1	Croatia

Zdroj / Source:

International Transport Forum/OECD – Infrastructure Investment and Maintenance, Data Internet 2017

9. 7. INVESTÍCIE DO VODNEJ INFRAŠTRUKTÚRY (MIL. EUR), BEŽNÉ CENY
INVESTMENT IN INLAND WATERWAY INFRASTRUCTURE (MILL. EUR), CURRENT PRICES

Štát/ rok	1995	2000	2005	2010	2012	2013	2014	2015	Country/year
Belgicko	151,1	151,7	156,4	154,0	152,0	167,0	103,0	251,0	Belgium
Dánsko	Denmark
Fínsko	2,0	0,0	1,0	2,0	2,0	3,0	2,0	2,9	Finland
Francúzsko	144,0	154,0	145,0	253,0	236,0	224,0	180,0	200,0	France
Grécko	Greece
Holandsko	.	402,0	284,0	252,0	Netherlands
Írsko	Ireland
Luxembursko	0,0	0,5	0,3	1,0	0,7	0,1	0,3	0,0	Luxembourg
Nemecko	711,0	828,0	790,0	1 100,0	870,0	840,0	905,0	1 135,0	Germany
Portugalsko	0,7	0,6	19,8	1,0	3,0	0,0	.	.	Portugal
Rakúsko	3,3	.	6,5	11,3	3,0	11,0	10,0	2,0	Austria
Španielsko	Spain
Švédsko	Sweden
Taliano	10,0	30,0	53,0	42,0	52,0	136,0	358,0	.	Italy
Veľká Británia	United Kingdom
Česká republika	1,4	11,3	10,2	57,8	17,2	7,2	9,6	15,1	Czech Republic
Maďarsko	0,8	0,3	1,6	0,7	0,0	0,1	0,0	0,0	Hungary
Poľsko	9,5	.	7,0	24,8	0,2	.	61,2	.	Poland
Slovenská republika	21,0	1,2	0,9	2,9	1,4	0,7	0,3	0,1	Slovak Republic
Estónsko	Estonia
Cyprus	Cyprus
Malta	Malta
Lotyšsko	Latvia
Litva	0,8	0,3	0,3	0,9	0,3	0,9	3,0	1,0	Lithuania
Švajčiarsko	7,8	16,7	Switzerland
Nórsko	Norway
Bulharsko	.	.	85,4	0,0	0,0	0,0	0,5	1,3	Bulgaria
Rumunsko	244,2	104,9	139,7	423,3	279,4	268,2	314,2	.	Romania
Slovinsko	Slovenia
Chorvátsko	.	1,7	1,9	2,6	3,3	1,7	.	.	Croatia

Zdroj / Source:

International Transport Forum/OECD – Infrastructure Investment and Maintenance, Data Internet 2017

9. 8. VÝDAVKY NA ÚDRŽBU VODNEJ INFRAŠTRUKTÚRY (MIL. EUR), BEŽNÉ CENY
EXPENDITURES ON INLAND WATERWAY INFRASTRUCTURE MAINTENANCE (MILL. EUR), CURRENT PRICES

Štát/ rok	1995	2000	2005	2010	2012	2013	2014	2015	Country/year
Belgicko	25,5	48,1	66,0	65,0	71,0	66,0	27,0	82,0	Belgium
Dánsko	Denmark
Fínsko	14,0	27,0	15,0	17,0	15,0	16,0	17,0	16,3	Finland
Francúzsko	24,0	46,0	55,0	60,0	61,0	61,0	60,0	59,8	France
Grécko	Greece
Holandsko	.	362,0	604,0	544,0	Netherlands
Írsko	Ireland
Luxembursko	0,2	0,3	0,5	0,3	0,3	0,2	0,2	0,1	Luxembourg
Nemecko	Germany
Portugalsko	1,0	1,0	.	.	Portugal
Rakúsko	12,0	17,0	19,0	14,0	Austria
Španielsko	Spain
Švédsko	Sweden
Taliansko	10,0	38,0	481,0	81,0	77,0	113,0	125,0	.	Italy
Veľká Británia	United Kingdom
Česká republika	3,6	4,3	2,2	1,5	2,9	4,6	4,5	7,5	Czech Republic
Maďarsko	48,0	.	1,3	3,2	0,8	0,9	1,3	1,4	Hungary
Poľsko	14,8	.	14,4	7,8	7,6	21,0	5,5	.	Poland
Slovenská republika	3,8	6,9	2,1	2,1	2,6	3,7	9,3	3,7	Slovak Republic
Estónsko	Estonia
Cyprus	Cyprus
Malta	Malta
Lotyšsko	Latvia
Litva	0,6	1,4	1,7	1,2	1,7	1,7	2,0	2,0	Lithuania
Švajčiarsko	Switzerland
Nórsko	Norway
Bulharsko	.	.	507,2	1,0	1,0	1,0	1,0	1,0	Bulgaria
Rumunsko	15,0	.	6,1	Romania
Slovinsko	Slovenia
Chorvátsko	.	1,6	3,8	0,7	1,2	1,2	.	.	Croatia

Zdroj / Source:

International Transport Forum/OECD – Infrastructure Investment and Maintenance, Data Internet 2017

9. 9.

INVESTÍCIE DO LETECKEJ INFRAŠTRUKTÚRY (MIL. EUR), BEŽNÉ CENY
INVESTMENT IN AIRPORT INFRASTRUCTURE (MILL. EUR), CURRENT PRICES

Štát/ rok	1995	2000	2005	2010	2012	2013	2014	2015	Country/year
Belgicko	88,2	127,1	67,6	29,8	74,1	92,5	106,6	127,0	Belgium
Dánsko	47,9	118,1	35,0	47,9	30,8	79,6	22,4	.	Denmark
Fínsko	51,0	65,0	48,0	45,0	45,0	35,0	86,2	78,9	Finland
Francúzsko	570,0	783,0	860,0	759,0	938,6	744,5	702,4	730,0	France
Grécko	.	52,0	91,0	38,0	60,0	48,8	.	.	Greece
Holandsko	Netherlands
Írsko	.	.	105,0	243,0	Ireland
Luxembursko	0,0	2,9	26,3	6,7	11,0	0,2	0,5	1,9	Luxembourg
Nemecko	1 156,0	1 411,0	700,0	1 480,0	1 390,0	930,0	770,0	850,0	Germany
Portugalsko	66,9	150,2	133,8	126,9	64,0	53,0	45,0	80,0	Portugal
Rakúsko	91,7	81,9	361,5	174,4	Austria
Španielsko	496,0	556,0	1 512,0	1 744,0	943,0	585,0	363,0	293,0	Spain
Švédsko	75,7	315,0	84,6	78,8	40,2	289,3	114,6	131,3	Sweden
Taliano	276,0	355,0	806,0	634,0	98,0	87,0	123,0	.	Italy
Veľká Británia	703,4	1 196,1	2 601,6	United Kingdom
Česká republika	72,7	27,9	236,6	81,4	47,2	55,6	36,0	36,4	Czech Republic
Maďarsko	33,4	26,8	115,1	50,3	26,6	16,7	10,7	15,1	Hungary
Poľsko	27,4	70,4	131,0	131,9	146,2	153,4	236,8	302,3	Poland
Slovenská republika	4,3	3,6	27,5	70,1	31,3	3,9	4,6	4,2	Slovak Republic
Estónsko	2,0	1,0	4,0	3,0	Estonia
Cyprus	Cyprus
Malta	Malta
Lotyšsko	.	11,6	14,9	2,6	9,0	38,5	50,0	42,0	Latvia
Litva	18,7	1,4	4,3	8,1	2,9	6,7	6,0	6,0	Lithuania
Švajčiarsko	130,7	410,8	104,0	210,8	264,7	294,0	293,9	213,5	Switzerland
Nórsko	70,5	72,5	21,4	203,1	475,7	484,7	296,5	.	Norway
Bulharsko	.	5,6	2,0	1,5	9,7	5,1	5,1	4,6	Bulgaria
Rumunsko	11,3	6,5	1,9	0,9	21,1	19,2	28,6	.	Romania
Slovinsko	7,0	3,0	1,0	7,0	4,0	4,0	1,0	1,0	Slovenia
Chorvátsko	6,6	5,4	19,1	28,1	15,6	16,1	77,9	139,7	Croatia

Zdroj / Source:

 International Transport Forum/OECD – Infrastructure Investment and Maintenance, Data
 Internet 2017

9. 10. VÝDAVKY NA ÚDRŽBU LETECKEJ INFRAŠTRUKTÚRY (MIL. EUR), BEŽNÉ CENY
EXPENDITURES ON AIRPORT INFRASTRUCTURE MAINTENANCE (MILL. EUR), CURRENT PRICES

Štát/ rok	1995	2000	2005	2010	2012	2013	2014	2015	Country/year
Belgicko	26,1	Belgium
Dánsko	Denmark
Fínsko	86,0	143,0	181,0	240,0	268,0	251,0	233,0	232,0	Finland
Francúzsko	France
Grécko	Greece
Holandsko	Netherlands
Írsko	.	.	33,0	34,0	Ireland
Luxembursko	2,5	3,0	5,6	7,5	9,7	9,6	9,5	9,4	Luxembourg
Nemecko	Germany
Portugalsko	.	5,5	4,4	9,0	Portugal
Rakúsko	Austria
Španielsko	Spain
Švédsko	.	.	34,3	26,4	17,7	16,4	12,3	13,4	Sweden
Taliano	194,0	221,0	178,0	102,0	115,0	109,0	93,0	.	Italy
Veľká Británia	United Kingdom
Česká republika	6,7	12,8	14,5	13,8	8,8	15,2	9,0	8,2	Czech Republic
Maďarsko	28,4	.	.	6,0	0,1	0,0	0,3	0,3	Hungary
Poľsko	149,2	1,0	2,0	5,0	64,3	33,6	63,1	96,3	Poland
Slovenská republika	0,7	1,2	1,8	4,6	2,5	1,3	1,2	1,9	Slovak Republic
Estónsko	Estonia
Cyprus	Cyprus
Malta	Malta
Lotyšsko	Latvia
Litva	4,6	1,4	2,9	1,2	1,4	1,7	2,0	2,0	Lithuania
Švajčiarsko	Switzerland
Nórsko	26,1	34,1	Norway
Bulharsko	.	5,6	2,0	1,5	0,0	2,0	2,0	1,5	Bulgaria
Rumunsko	22,5	.	0,0	Romania
Slovinsko	Slovenia
Chorvátsko	1,2	0,5	0,7	2,3	3,5	4,5	4,5	3,5	Croatia

Zdroj / Source:

International Transport Forum/OECD – Infrastructure Investment and Maintenance, Data Internet 2017

9. 11. VÝKONY V ŽELEZNIČNEJ NÁKLADNEJ DOPRAVE (MLD. TKM)
PERFORMANCE OF RAILWAY FREIGHT TRANSPORT (BILLION TKM)

Štát/ rok	1995	2000	2005	2010	2012	2013	2014	2015	Country/year
Belgicko	7,3	7,7	8,1	7,5	7,3	7,3	7,3	7,3	Belgium
Dánsko	2,0	2,0	2,0	2,2	2,3	2,4	2,5	2,3	Denmark
Fínsko	9,6	10,1	9,7	9,8	9,3	9,5	9,6	8,5	Finland
Francúzsko	48,3	57,7	40,7	30,0	32,6	32,2	32,6	34,3	France
Grécko	0,3	0,4	0,6	0,6	0,3	0,2	0,3	0,3	Greece
Holandsko	3,1	4,5	5,9	5,9	6,2	6,1	6,2	6,5	Netherlands
Írsko	0,6	0,5	0,3	0,1	0,1	0,1	0,1	0,1	Ireland
Luxembursko	0,5	0,6	0,4	0,3	0,2	0,2	0,2	0,2	Luxembourg
Nemecko	70,5	82,7	95,4	107,3	110,1	112,6	112,6	116,6	Germany
Portugalsko	2,0	2,2	2,4	2,3	2,4	2,3	2,4	2,7	Portugal
Rakúsko	13,2	16,6	19,0	19,8	19,5	19,3	20,5	20,3	Austria
Španielsko	11,0	11,6	11,6	8,9	9,5	9,3	10,4	11,1	Spain
Švédsko	19,4	19,5	21,7	23,5	22,0	21,0	21,3	20,6	Sweden
Taliansko	21,7	22,8	22,8	18,6	20,2	19,0	20,2	20,8	Italy
Veľká Británia	13,3	18,1	21,4	18,6	21,4	22,4	22,1	22,0	United Kingdom
Česká republika	22,6	17,5	14,9	13,8	14,3	14,0	14,6	15,3	Czech Republic
Maďarsko	8,4	8,8	9,1	8,8	9,2	9,7	10,2	10,0	Hungary
Poľsko	68,2	54,0	50,0	48,7	48,9	50,9	50,1	50,6	Poland
Slovenská republika	13,7	11,2	9,5	8,1	7,6	8,5	8,8	8,4	Slovak Republic
Estónsko	3,8	8,1	10,6	6,6	5,1	4,7	3,3	3,1	Estonia
Cyprus	Cyprus
Malta	Malta
Lotyšsko	9,8	13,3	19,8	17,2	21,9	19,5	19,4	18,9	Latvia
Litva	7,2	8,9	12,5	13,4	14,2	13,3	14,3	14,0	Lithuania
Švajčiarsko	8,9	11,1	11,7	11,1	11,1	11,8	12,3	12,4	Switzerland
Nórsko	2,7	3,0	3,1	3,5	3,5	3,4	3,5	3,5	Norway
Bulharsko	8,6	5,5	5,2	3,1	2,9	3,2	3,4	3,7	Bulgaria
Rumunsko	17,9	16,4	16,6	12,4	13,5	12,9	12,3	13,7	Romania
Slovinsko	3,1	2,9	3,2	3,4	3,5	3,8	4,1	4,2	Slovenia
Chorvátsko	2,0	1,8	2,8	2,6	2,3	2,1	2,1	2,2	Croatia

Zdroj / Source:

EU transport in figures, Statistical pocketbook 2017, European Commission

Štát Slovenská Republika – Štatistický úrad SR/State Slovak Republic – Statistical Office of the Slovak Republic

**9. 12. PREPRAVA TOVARU V ŽELEZNIČNEJ NÁKLADNEJ DOPRAVE (TIS. T)
TRANSPORT OF GOODS IN RAILWAY FREIGHT TRANSPORT (THOUS. TONNES)**

Štát/ rok	1995	2000	2005	2010	2012	2013	2014	2015	Country/year
Belgicko	59 736	61 279	60 976	54 476	Belgium
Dánsko	9 471	7 874	7 706	8 121	7 982	7 956	8 081	8 086	Denmark
Fínsko	39 387	40 501	40 722	35 795	35 267	36 433	37 008	33 392	Finland
Francúzsko	123 368	141 941	107 532	85 045	87 539	92 712	90 826	95 545	France
Grécko	1 348	3 192	3 058	3 982	2 272	1 980	2 143	1 404	Greece
Holandsko	20 900	28 063	35 009	35 536	37 627	38 927	39 367	41 721	Netherlands
Írsko	3 179	2 707	1 820	568	567	589	578	540	Ireland
Luxembursko	16 582	18 318	10 739	7 626	5 442	5 098	4 573	5 207	Luxembourg
Nemecko	300 374	282 861	317 294	355 715	366 140	373 738	365 003	367 314	Germany
Portugalsko	8 406	9 046	9 587	10 094	9 701	9 291	10 276	11 108	Portugal
Rakúsko	64 978	80 819	101 829	107 670	100 452	95 449	98 281	97 642	Austria
Španielsko	24 739	25 807	29 731	21 578	24 903	24 949	28 436	28 960	Spain
Švédsko	54 653	28 666	63 198	68 329	65 789	67 047	68 035	64 999	Sweden
Taliano	71 844	79 636	89 755	84 435	88 505	87 960	90 862	92 273	Italy
Veľká Británia	100 679	95 400	103 263	89 241	115 225	117 769	108 531	96 821	United Kingdom
Česká	108 871	98 255	85 613	82 900	82 968	83 957	91 564	97 280	Czech Republic
Maďarsko	50 496	49 625	50 850	45 794	46 884	49 085	50 593	50 333	Hungary
Poľsko	220 907	185 334	269 553	216 767	230 878	232 596	227 820	224 320	Poland
Slovenská	60 776	54 177	49 310	44 327	42 599	48 401	50 997	47 358	Slovak Republic
Estónsko	23 694	63 861	68 187	46 705	44 725	43 682	36 289	28 026	Estonia
Cyprus	Cyprus
Malta	Malta
Lotyšsko	28 840	36 413	54 861	49 164	60 601	55 831	57 039	55 645	Latvia
Litva	26 004	30 712	49 287	48 061	49 377	48 028	49 000	48 053	Lithuania
Švajčiarsko	47 433	62 600	67 899	63 989	60 270	64 999	65 375	66 089	Switzerland
Nórsko	20 909	8 190	25 162	27 229	30 273	31 429	33 393	31 585	Norway
Bulharsko	32 916	21 082	.	12 939	12 470	13 539	13 691	14 635	Bulgaria
Rumunsko	105 131	71 461	69 176	52 932	55 755	50 348	50 739	55 306	Romania
Slovinsko	13 772	13 667	16 344	16 234	15 828	17 156	17 989	17 832	Slovenia
Chorvátsko	13 318	11 053	14 333	12 203	11 088	10 661	10 390	9 939	Croatia

Zdroj / Source:

UNECE Transport Division Database (1995-2002), EUROSTAT (2003-2015), internet 2017

štát Slovenská Republika – Štatistický úrad SR/State Slovak Republic – Statistical Office of the Slovak Republic

9. 13.

VÝKONY V ŽELEZNIČNEJ OSOBNÉJ DOPRAVE (MLD. OSKM)
 PERFORMANCE OF RAILWAY PASSENGER TRANSPORT (BILLION PASS-KM)

Štát/ rok	1995	2000	2005	2010	2012	2013	2014	2015	Country/year
Belgicko	6,8	7,7	8,5	10,6	10,9	10,9	11,0	10,3	Belgium
Dánsko	4,9	5,5	6,0	6,3	6,5	6,6	6,5	6,5	Denmark
Fínsko	3,2	3,4	3,5	4,0	4,0	4,1	3,9	4,1	Finland
Francúzsko	54,2	69,4	76,0	85,6	88,8	88,1	87,2	89,1	France
Grécko	1,6	1,9	1,9	1,4	0,8	1,1	1,1	1,3	Greece
Holandsko	16,4	14,7	15,2	16,9	17,8	19,0	20,0	17,5	Netherlands
Írsko	1,3	1,4	1,8	1,7	1,6	1,6	1,7	1,9	Ireland
Luxembursko	0,3	0,3	0,3	0,3	0,4	0,4	0,4	0,4	Luxembourg
Nemecko	71,0	75,4	76,8	83,9	88,8	89,6	91,0	91,3	Germany
Portugalsko	4,8	4,0	3,8	4,1	3,8	3,6	3,9	4,0	Portugal
Rakúsko	10,1	8,7	8,7	10,3	11,2	11,8	12,0	12,1	Austria
Španielsko	16,6	20,1	21,2	22,3	22,5	23,8	25,1	26,2	Spain
Švédsko	6,8	8,2	8,9	11,2	11,8	11,8	12,1	12,7	Sweden
Taliansko	46,7	49,6	50,1	47,2	46,8	48,7	50,0	52,2	Italy
Veľká Británia	30,3	38,4	44,6	55,8	60,8	62,0	64,7	66,4	United Kingdom
Česká republika	8,0	7,3	6,7	6,6	7,2	7,5	7,6	8,1	Czech Republic
Maďarsko	8,4	9,7	9,9	7,7	7,8	7,8	7,7	7,6	Hungary
Poľsko	26,6	24,1	17,9	17,5	17,7	16,7	15,9	17,2	Poland
Slovenská republika	4,2	2,9	2,2	2,3	2,5	2,5	2,6	3,4	Slovak Republic
Estónsko	0,4	0,3	0,2	0,2	0,2	0,2	0,3	0,3	Estonia
Cyprus	Cyprus
Malta	Malta
Lotyšsko	1,4	0,7	0,9	0,7	0,7	0,7	0,6	0,6	Latvia
Litva	1,1	0,6	0,3	0,2	0,3	0,3	0,3	0,3	Lithuania
Švajčiarsko	11,7	12,6	16,1	19,1	19,2	19,4	19,9	20,3	Switzerland
Nórsko	2,4	2,6	2,7	3,2	3,1	3,3	3,4	3,6	Norway
Bulharsko	4,7	3,5	2,4	2,1	1,9	1,8	1,7	1,5	Bulgaria
Rumunsko	18,9	11,6	8,0	5,4	4,6	4,4	5,0	5,1	Romania
Slovinsko	0,6	0,7	0,7	0,7	0,7	0,7	0,6	0,6	Slovenia
Chorvátsko	1,1	1,3	1,2	1,7	1,1	0,9	0,9	0,9	Croatia

Zdroj / Source:

EU transport in figures, Statistical Pocketbook 2017, European Commission
 EUROSTAT – internet 2017

**9. 14. PREPRAVENÉ OSOBY V ŽELEZNIČNEJ OSOBNEJ DOPRAVE (TIS. OS)
PASSENGERS TRANSPORTED IN RAILWAY PASSENGER TRANSPORT (THOUS. PERSONS)**

Štát/ rok	1995	2000	2005	2010	2012	2013	2014	2015	Country/year
Belgicko	144 012	153 299	180 431	Belgium
Dánsko	145 300	153 735	171 377	185 947	201 899	206 160	209 952	.	Denmark
Fínsko	44 420	54 783	63 493	68 950	69 331	69 318	68 262	75 952	Finland
Francúzsko	740 847	849 792	983 766	.	1 150 297	1 164 822	1 157 679	1 241 078	France
Grécko	11 478	14 888	9 959	13 817	12 658	13 195	13 399	16 040	Greece
Holandsko	358 619	310 000	339 020	Netherlands
Írsko	27 124	31 721	37 655	38 226	36 918	37 130	38 517	39 660	Ireland
Luxembursko	11 200	12 985	13 937	17 995	19 691	20 549	21 503	22 496	Luxembourg
Nemecko	1 366 620	1 712 080	2 130 469	2 368 375	2 564 498	2 612 764	2 693 080	.	Germany
Portugalsko	187 533	160 083	151 384	152 997	132 212	126 079	128 295	130 421	Portugal
Rakúsko	194 032	182 700	220 116	239 974	260 518	271 888	270 913	280 060	Austria
Španielsko	365 503	438 872	615 685	564 392	568 865	563 602	564 606	568 731	Spain
Švédsko	98 371	49 612	150 058	179 343	193 163	200 706	207 280	214 434	Sweden
Taliansko	453 065	478 200	759 863	838 892	854 836	854 756	864 123	872 623	Italy
Veľká Británia	738 106	.	1 103 668	1 366 485	1 543 261	1 599 484	1 679 746	1 722 081	United Kingdom
Česká republika									
Česká republika	227 147	184 765	180 266	164 642	172 580	174 189	175 705	176 146	Czech Republic
Maďarsko									
Maďarsko	155 723	155 984	.	140 398	147 688	148 379	146 010	.	Hungary
Poľsko									
Poľsko	383 231	360 687	251 383	241 976	266 011	262 382	260 260	269 664	Poland
Slovenská republika									
Slovenská republika	89 471	66 806	50 458	46 583	44 698	46 064	49 272	60 566	Slovak Republic
Estónsko									
Estónsko	8 827	7 277	5 159	4 799	4 411	4 199	5 905	6 659	Estonia
Cyprus									
Cyprus	Cyprus
Malta									
Malta	Malta
Lotyšsko									
Lotyšsko	42 296	18 188	25 915	20 804	19 707	19 730	19 190	17 065	Latvia
Litva									
Litva	15 236	8 852	6 081	3 795	4 251	4 346	4 126	3 790	Lithuania
Švajčiarsko									
Švajčiarsko	253 194	303 452	.	492 162	513 860	540 352	574 861	594 457	Switzerland
Nórsko									
Nórsko	39 593	49 746	52 559	59 304	62 689	67 251	70 341	73 836	Norway
Bulharsko									
Bulharsko	58 940	50 029	.	30 079	26 508	26 059	24 615	22 518	Bulgaria
Rumunsko									
Rumunsko	210 738	117 501	92 424	64 272	57 530	57 393	64 751	66 479	Romania
Slovinsko									
Slovinsko	13 307	15 010	15 402	15 782	15 086	15 995	14 435	14 135	Slovenia
Chorvátsko									
Chorvátsko	28 623	34 937	39 706	69 421	27 576	24 216	21 889	21 649	Croatia

Zdroj / Source:

UNECE Transport Division Database (1995-2004), EUROSTAT (2005-2015)

Internet 2017

9. 15. VÝKONY V CESTNEJ NÁKLADNEJ DOPRAVE (MLD. TKM)
PERFORMANCE OF ROAD FREIGHT TRANSPORT (BILLION TKM)

Štát/ rok	1995	2000	2005	2010	2012	2013	2014	2015	Country/year
Belgicko	45,6	51,0	43,8	35,0	32,1	32,8	31,8	31,7	Belgium
Dánsko	22,4	24,0	23,3	15,0	16,7	16,1	16,2	15,5	Denmark
Fínsko	24,5	32,0	31,9	29,5	25,5	24,4	23,4	24,5	Finland
Francúzsko	178,2	204,0	205,3	182,2	172,4	171,5	165,2	153,6	France
Grécko	24,0	29,0	23,8	29,8	20,8	19,0	19,2	19,8	Greece
Holandsko	67,1	79,6	84,2	76,8	70,1	72,1	72,3	68,9	Netherlands
Írsko	5,5	12,3	17,9	10,9	10,0	9,2	9,8	9,9	Ireland
Luxembursko	5,5	7,6	8,8	8,7	8,0	8,6	9,6	8,9	Luxembourg
Nemecko	237,8	280,7	310,1	313,1	307,0	305,7	310,1	314,8	Germany
Portugalsko	32,0	26,8	42,6	35,4	32,9	36,6	34,9	31,8	Portugal
Rakúsko	26,5	35,1	37,0	28,7	26,1	24,2	24,3	24,4	Austria
Španielsko	101,6	148,7	233,2	210,1	199,2	192,6	195,8	209,4	Spain
Švédsko	31,6	35,6	38,6	36,3	33,5	33,5	42,0	41,5	Sweden
Taliano	174,4	184,7	211,8	175,8	124,0	127,2	117,8	116,8	Italy
Veľká Británia	161,5	165,6	161,3	146,7	158,5	147,2	143,2	158,9	United Kingdom
Česká republika	31,3	37,3	43,4	51,8	51,2	54,9	54,1	57,2	Czech Republic
Maďarsko	13,8	19,1	25,2	33,7	33,7	35,8	37,5	38,4	Hungary
Poľsko	51,2	75,0	111,8	202,3	222,3	247,6	250,9	260,7	Poland
Slovenská republika	26,5	14,3	22,6	27,4	29,5	30,0	31,3	33,5	Slovak Republic
Estónsko	1,5	3,9	5,8	5,6	5,8	6,0	6,3	6,3	Estonia
Cyprus	1,2	1,3	1,4	1,1	0,9	0,6	0,5	0,6	Cyprus
Malta	0,3	0,3	0,3	0,3	0,3	0,3	0,3	0,3	Malta
Lotyšsko	1,8	4,8	8,4	10,6	12,2	12,8	13,7	14,7	Latvia
Litva	5,2	7,8	15,9	19,4	23,4	26,3	28,1	26,5	Lithuania
Švajčiarsko	9,1	9,8	10,2	13,2	13,0	12,8	13,1	12,4	Switzerland
Nórsko	9,7	15,1	18,2	19,8	20,2	21,3	21,6	23,1	Norway
Bulharsko	5,2	6,4	14,4	19,4	24,4	27,1	27,9	32,3	Bulgaria
Rumunsko	19,7	14,3	51,5	25,9	29,7	34,0	35,1	39,0	Romania
Slovinsko	3,3	5,3	11,0	15,9	15,9	15,9	16,3	17,9	Slovenia
Chorvátsko	.	2,9	9,3	8,8	8,6	9,1	9,4	10,4	Croatia

Zdroj / Source:

EU transport in figures, Statistical Pocketbook 2017, European Commission

EUROSTAT – internet 2017

Štát Slovenská republika – Štatistický úrad SR/State Slovak Republic – Statistical Office of the Slovak Republic

**9. 16. PREPRAVA TOVARU V CESTNEJ NÁKLADNEJ DOPRAVE (TIS. T)
TRANSPORT OF GOODS IN ROAD FREIGHT TRANSPORT (THOUS. TONNES)**

Štát/ rok	1995	2000	2005	2010	2012	2013	2014	2015	Country/year
Belgicko	429 950	411 623	337 913	296 189	291 380	300 608	299 476	264 034	Belgium
Dánsko	193 413	223 764	206 489	165 708	176 354	173 917	178 146	181 232	Denmark
Fínsko	404 750	421 674	399 759	397 813	299 397	274 637	280 131	271 912	Finland
Francúzsko	1 390 178	1 923 842	2 059 715	2 015 493	2 008 370	1 999 869	1 918 572	1 796 755	France
Grécko	178 790	.	432 846	577 442	400 124	480 794	403 327	420 005	Greece
Holandsko	490 644	584 595	613 145	657 873	631 891	642 146	639 777	641 538	Netherlands
Írsko	.	194 135	297 413	123 116	106 465	107 222	112 825	117 090	Ireland
Luxembursko	34 850	36 583	49 991	60 725	54 482	51 480	58 723	52 547	Luxembourg
Nemecko	3 169 559	3 005 104	2 765 459	2 734 605	2 891 837	2 938 702	3 052 628	3 035 329	Germany
Portugalsko	268 911	112 529	332 854	222 142	154 484	148 177	149 829	150 358	Portugal
Rakúsko	242 918	277 048	288 197	331 034	333 963	325 475	349 537	351 068	Austria
Španielsko	609 213	945 443	2 210 372	1 566 270	1 238 703	1 124 480	1 184 586	1 258 261	Spain
Švédsko	356 000	329 203	354 982	322 107	294 939	281 177	381 263	422 891	Sweden
Taliansko	1 128 720	1 205 117	1 508 701	1 527 763	1 121 313	1 023 872	963 056	957 006	Italy
Veľká Británia	1 671 993	1 660 248	1 780 839	1 521 135	1 624 735	1 507 108	1 507 266	1 667 627	United Kingdom
Česká republika	578 796	414 725	461 162	355 911	339 314	351 517	386 243	437 118	Czech Republic
Maďarsko	530 902	261 019	228 891	199 848	165 514	169 211	193 112	198 744	Hungary
Poľsko	1 086 762	1 083 071	863 395	1 216 083	1 245 053	1 300 608	1 300 382	1 264 960	Poland
Slovenská republika	203 918	188 901	195 405	143 071	132 074	128 855	142 622	147 275	Slovak Republic
Estónsko	8 400	22 808	29 880	27 315	31 321	31 080	27 358	28 162	Estonia
Cyprus	.	.	53 726	32 247	22 964	16 122	14 585	14 402	Cyprus
Malta	Malta
Lotyšsko	25 026	32 911	52 169	46 808	52 622	60 610	62 239	62 569	Latvia
Litva	138 529	45 013	55 333	44 716	48 428	52 346	57 591	58 601	Lithuania
Švajčiarsko	.	320 500	311 500	281 992	300 479	295 647	303 167	289 215	Switzerland
Nórsko	223 000	225 200	244 740	266 814	251 512	271 349	293 231	283 172	Norway
Bulharsko	48 393	121 570	141 812	129 922	140 274	160 127	153 077	161 567	Bulgaria
Rumunsko	616 044	262 943	306 994	174 124	188 611	191 554	190 938	198 824	Romania
Slovinsko	49 278	57 910	82 750	81 025	62 759	65 340	74 143	70 509	Slovenia
Chorvátsko	5 127	45 221	58 886	74 967	65 439	67 500	66 146	66 491	Croatia

Zdroj / Source:

UNECE Transport Division Database (1995-2002), internet 2017

EUROSTAT (2003-2015) – internet 2017

Štát Slovenská republika – Štatistický úrad SR/State Slovak Republic – Statistical Office of the Slovak Republic

9. 17.

VÝKONY V CESTNEJ OSOBNEJ DOPRAVE (AUTOBUSOVÁ DOPRAVA) (MLD. OSKM)

PERFORMANCE OF ROAD PASSENGER TRANSPORT (BUSES AND COACHES) (BILLION PASS-KM)

Štát/ rok	1995	2000	2005	2010	2012	2013	2014	2015	Country/year
Belgicko	13,1	13,3	17,5	17,4	17,9	16,2	15,8	15,2	Belgium
Dánsko	7,3	7,4	7,2	6,8	6,5	6,5	6,6	6,9	Denmark
Fínsko	8,0	7,7	7,5	7,5	7,5	7,5	7,5	7,5	Finland
Francúzsko	53,2	55,8	56,5	66,6	68,6	68,8	69,2	70,3	France
Grécko	20,2	21,7	21,7	21,1	21,1	21,0	21,0	21,1	Greece
Holandsko	12,0	4,6	4,8	4,8	4,5	4,6	4,5	4,9	Netherlands
Írsko	5,2	7,0	7,9	8,5	8,1	8,1	10,2	10,8	Ireland
Luxembursko	0,5	0,6	0,8	0,9	1,0	1,0	1,0	1,1	Luxembourg
Nemecko	68,5	69,0	67,1	61,8	59,4	60,5	62,2	65,1	Germany
Portugalsko	11,3	11,8	6,4	6,1	5,9	6,0	5,7	6,0	Portugal
Rakúsko	9,0	9,5	9,7	10,0	9,9	9,9	10,1	10,3	Austria
Španielsko	39,6	50,3	53,2	50,9	54,5	53,8	39,5	46,4	Spain
Švédsko	9,7	9,2	9,3	9,4	9,5	9,7	9,7	9,8	Sweden
Taliansko	87,1	93,4	101,0	102,2	101,5	101,8	102,8	103,1	Italy
Veľká Británia	44,8	48,0	44,0	46,2	43,7	41,9	41,1	40,8	United Kingdom
Česká republika	18,6	16,2	15,6	17,0	15,3	15,7	16,7	16,3	Czech Republic
Maďarsko	16,6	18,7	17,8	16,5	17,1	17,1	17,6	17,8	Hungary
Poľsko	34,0	59,2	49,2	41,7	39,4	37,8	39,2	37,6	Poland
Slovenská republika	11,2	8,4	7,5	4,4	4,6	4,4	4,5	4,5	Slovak Republic
Estónsko	2,0	2,6	2,7	2,1	2,2	2,4	2,4	3,1	Estonia
Cyprus	1,0	1,1	1,3	1,3	1,4	1,3	1,3	1,4	Cyprus
Malta	0,4	0,5	0,5	0,5	0,5	0,5	0,5	0,5	Malta
Lotyšsko	1,8	2,3	2,9	2,3	2,4	2,3	2,3	2,3	Latvia
Litva	4,2	2,8	3,7	2,7	2,7	2,8	3,0	2,7	Lithuania
Švajčiarsko	5,5	4,8	5,3	5,5	5,7	5,8	5,9	6,0	Switzerland
Nórsko	3,8	4,1	4,3	4,5	3,8	3,7	3,8	4,1	Norway
Bulharsko	11,6	14,6	13,7	10,6	10,5	10,3	11,5	12,5	Bulgaria
Rumunsko	12,3	7,7	11,8	15,8	16,9	17,1	18,3	17,5	Romania
Slovinsko	4,1	3,5	3,1	3,2	3,2	3,3	3,4	3,6	Slovenia
Chorvátsko	4,1	3,3	3,4	3,2	3,2	3,5	3,6	3,4	Croatia

Zdroj / Source:

EU transport in figures, Statistical Pocketbook 2017, European Commission

EUROSTAT – internet 2017

Štát Slovenská republika – Štatistický úrad SR/State Slovak Republic – Statistical Office of the Slovak Republic

9. 18.

PREPRAVENÉ OSOBY ZA VYBRANÉ LETISKÁ (TIS. OS)
 TRANSPORT OF PASSENGERS AT SELECTED AIRPORTS (THOUS. PERSONS)

Štát/ rok	2000	2005	2010	2012	2013	2014	2015	2016	Country/year
Belgicko	21 595	17 814	22 691	25 914	26 387	28 775	30 959	30 116	Belgium
Dánsko	.	22 173	24 331	26 528	27 453	29 004	30 096	32 763	Denmark
Fínsko	10 721	12 348	14 221	16 459	16 565	17 172	17 479	18 100	Finland
Francúzsko	96 367	107 955	122 887	135 006	138 085	136 362	140 868	145 257	France
Grécko	30 708	30 799	32 132	31 576	33 621	39 118	42 096	.	Greece
Holandsko	40 626	46 433	48 619	55 680	58 077	60 963	64 571	70 318	Netherlands
Írsko	16 685	24 254	23 094	23 594	24 604	26 311	29 545	32 596	Ireland
Luxembursko	.	1 538	1 614	1 894	2 169	2 434	2 652	2 984	Luxembourg
Nemecko	120 666	146 102	166 131	178 591	180 782	186 446	193 936	200 687	Germany
Portugalsko	16 229	20 272	25 732	28 186	29 694	32 558	36 006	40 930	Portugal
Rakúsko	7 677	19 685	23 532	25 966	25 750	26 379	26 754	27 182	Austria
Španielsko	109 971	143 680	153 387	159 771	157 732	165 354	174 653	193 872	Spain
Švédsko	.	20 997	26 647	30 351	31 443	32 765	34 011	.	Sweden
Taliansko	.	87 906	109 065	116 029	115 272	121 156	127 665	.	Italy
Veľká Británia	162 339	204 013	192 885	203 067	210 469	220 022	232 270	.	United Kingdom
Česká republika	.	11 266	12 242	11 742	11 892	12 080	12 672	13 672	Czech Republic
Maďarsko	.	7 918	8 175	8 430	8 441	9 055	10 228	11 668	Hungary
Poľsko	.	7 080	18 383	21 791	23 274	25 714	28 907	.	Poland
Slovenská republika	159	1 716	554	669	610	576	583	.	Slovak Republic
Estónsko	.	1 393	1 381	2 202	1 959	2 020	2 161	2 215	Estonia
Cyprus	.	6 782	6 948	7 328	7 011	7 329	7 591	8 962	Cyprus
Malta	.	2 757	3 294	3 650	4 032	4 290	4 620	.	Malta
Lotyšsko	.	1 872	4 656	4 755	4 782	4 802	5 146	5 384	Latvia
Litva	.	1 434	2 283	3 167	3 482	3 798	4 227	4 788	Lithuania
Švajčiarsko	.	28 876	37 616	43 236	44 217	46 127	48 026	50 505	Switzerland
Nórsko	.	18 579	29 517	34 590	36 684	37 602	37 503	37 728	Norway
Bulharsko	.	.	6 168	6 819	7 078	7 519	7 611	9 324	Bulgaria
Rumunsko	.	3 494	8 849	9 674	10 017	10 907	12 581	15 154	Romania
Slovinsko	.	1 217	1 382	1 168	1 266	1 307	1 436	1 404	Slovenia
Chorvátsko	.	.	4 677	5 423	5 722	6 141	6 572	7 475	Croatia

Zdroj / Source:

EUROSTAT, internet 2017

štát Slovenská Republika – Štatistický úrad Slovenskej Republiky/country Slovak Republic - Statistical Office of the Slovak Republic

9. 19.

PREPRAVENÝ TOVAR ZA VYBRANÉ LETISKÁ (TIS. T)

TRANSPORT OF GOODS AT SELECTED AIRPORTS (THOUS. TONNES)

Štát/ rok	2000	2005	2010	2012	2013	2014	2015	2016	Country/year
Belgicko	.	695	953	964	957	1 015	1 126	1 089	Belgium
Dánsko	.	7	150	166	149	209	211	200	Denmark
Fínsko	101	120	165	196	193	191	182	186	Finland
Francúzsko	1 171	1 477	1 582	1 810	1 788	2 300	2 381	2 516	France
Grécko	135	106	87	70	66	60	62	.	Greece
Holandsko	1 268	1 551	1 600	1 564	1 620	1 727	1 712	1 832	Netherlands
Írsko	77	89	122	127	127	138	149	141	Ireland
Luxembursko	.	625	706	615	673	707	737	801	Luxembourg
Nemecko	2 365	3 006	4 099	4 218	4 231	4 336	4 326	4 467	Germany
Portugalsko	158	130	137	118	127	135	133	137	Portugal
Rakúsko	66	182	237	198	196	218	217	223	Austria
Španielsko	479	526	592	594	581	594	594	639	Spain
Švédsko	.	.	186	141	130	142	146	.	Sweden
Taliansko	.	754	839	790	815	864	917	.	Italy
Veľká Británia	2 274	2 451	2 429	2 428	2 370	2 406	2 405	.	United Kingdom
Česká republika	.	56	66	59	58	58	58	78	Czech Republic
Maďarsko	.	55	65	62	64	62	66	78	Hungary
Poľsko	.	31	61	75	78	84	93	.	Poland
Slovenská republika	.	4	18	21	21	18	21	23	Slovak Republic
Estónsko	.	10	12	24	21	19	16	14	Estonia
Cyprus	.	39	37	28	28	28	28	28	Cyprus
Malta	.	17	17	16	16	16	16	.	Malta
Lotyšsko	.	15	11	31	52	31	17	18	Latvia
Litva	.	10	10	14	16	13	15	14	Lithuania
Švajčiarsko	.	334	375	399	400	408	402	428	Switzerland
Nórsko	.	10	49	78	106	116	128	128	Norway
Bulharsko	.	.	21	19	20	23	32	33	Bulgaria
Rumunsko	.	18	25	29	31	31	33	37	Romania
Slovinsko	.	5	6	8	8	9	9	9	Slovenia
Chorvátsko	.	.	7	7	7	7	7	8	Croatia

Zdroj/Source:
EUROSTAT, internet 2017

Štát/ rok	2004	2005	2008	2010	2011	2012	2013	2014	2015	Country/year
Belgicko	60	41	132	38	52	36	33	46	21	Belgium
Dánsko	34	31	22	22	18	25	14	21	17	Denmark
Fínsko	109	86	27	23	14	18	11	11	13	Finland
Francúzsko	142	138	165	155	154	138	146	177	150	France
Grécko	42	74	40	39	24	18	12	23	29	Greece
Holandsko	37	48	26	24	24	28	39	27	37	Netherlands
Írsko	4	2	5	4	1	0	0	4	0	Ireland
Luxembursko	0	1	0	3	1	0	3	0	0	Luxembourg
Nemecko	1 172	1 111	378	340	329	342	375	388	363	Germany
Portugalsko	115	87	73	42	27	36	49	50	23	Portugal
Rakúsko	119	98	98	80	90	106	93	81	98	Austria
Španielsko	153	100	93	66	65	71	59	55	48	Spain
Švédsko	117	94	50	73	56	48	46	58	42	Sweden
Taliano	144	154	120	122	120	122	123	121	121	Italy
Veľká Británia	131	106	104	62	82	84	92	54	49	United Kingdom
Česká republika	268	312	133	125	99	97	91	104	94	Czech Republic
Maďarsko	2 198	1 863	155	142	147	152	171	180	158	Hungary
Poľsko	964	961	883	852	843	380	342	327	639	Poland
Slovenská republika	514	647	217	85	84	96	94	113	87	Slovak Republic
Estónsko	78	79	42	31	28	16	1	18	14	Estonia
Cyprus	Cyprus
Malta	Malta
Lotyšsko	70	57	61	41	35	25	26	22	25	Latvia
Litva	99	104	68	44	34	27	24	17	12	Lithuania
Švajčiarsko	.	.	72	68	66	59	62	74	52	Switzerland
Nórsko	26	25	14	19	35	20	31	28	20	Norway
Bulharsko	.	.	65	39	124	47	33	58	48	Bulgaria
Rumunsko	94	237	411	271	217	212	180	185	141	Romania
Slovinsko	49	40	65	21	11	12	13	15	13	Slovenia
Chorvátsko	.	71	40	45	39	42	33	33	27	Croatia

Zdroj / Source:
EUROSTAT, internet 2017

9. 21.

NEHODY V ŽELEZNIČNEJ DOPRAVE – POČET USMRTENÝCH OSÔB
RAILWAY TRAFFIC ACCIDENTS – NUMBER OF FATALITIES

Štát/ rok	2004	2005	2008	2010	2011	2012	2013	2014	2015	Country/year
Belgicko	19	24	15	35	28	18	16	22	14	Belgium
Dánsko	21	16	12	10	6	11	10	14	10	Denmark
Fínsko	24	22	21	13	5	6	6	5	7	Finland
Francúzsko	93	79	93	68	88	73	85	66	53	France
Grécko	32	26	17	29	13	17	8	11	16	Greece
Holandsko	24	25	20	10	10	16	8	9	12	Netherlands
Írsko	1	0	3	0	0	0	1	1	0	Ireland
Luxembursko	0	0	0	0	0	0	3	0	0	Luxembourg
Nemecko	167	157	182	155	152	153	158	172	146	Germany
Portugalsko	72	47	42	22	14	24	27	19	19	Portugal
Rakúsko	47	44	40	30	35	36	30	24	37	Austria
Španielsko	107	65	48	52	29	39	108	27	22	Spain
Švédsko	26	21	15	45	25	15	18	25	16	Sweden
Taliano	59	100	68	84	69	79	73	56	60	Italy
Veľká Británia	88	74	58	25	53	35	34	25	23	United Kingdom
Česká republika	232	251	44	48	29	26	24	29	29	Czech Republic
Maďarsko	94	91	115	82	84	72	103	108	108	Hungary
Poľsko	276	291	308	285	327	274	229	207	227	Poland
Slovenská republika	10	7	56	58	49	68	55	76	51	Slovak Republic
Estónsko	20	21	9	12	9	7	4	13	9	Estonia
Cyprus	Cyprus
Malta	Malta
Lotyšsko	32	32	29	22	13	18	14	15	8	Latvia
Litva	31	33	40	31	28	20	18	10	9	Lithuania
Švajčiarsko	.	.	23	16	11	23	22	25	18	Switzerland
Nórsko	2	4	1	7	5	2	5	1	3	Norway
Bulharsko	.	.	44	16	67	21	12	23	20	Bulgaria
Rumunsko	40	36	208	139	100	126	101	96	81	Romania
Slovinsko	12	5	9	14	4	5	5	3	1	Slovenia
Chorvátsko	.	35	12	27	26	14	18	19	15	Croatia

Zdroj / Source:
EUROSTAT, internet 2017

9. 22.

NEHODY V CESTNEJ DOPRAVE – POČET USMRTENÝCH OSÔB
ROAD TRAFFIC ACCIDENTS – NUMBER OF FATALITIES

Štát/ rok	1995	2000	2005	2010	2012	2013	2014	2015	Country/year
Belgicko	1 449	1 470	1 089	840	770	723	727	732	Belgium
Dánsko	582	498	331	255	167	191	182	178	Denmark
Fínsko	441	396	379	272	255	258	229	266	Finland
Francúzsko	8 892	8 079	5 318	3 992	3 653	3 268	3 384	3 461	France
Grécko	2 412	2 037	1 658	1 258	988	879	795	805	Greece
Holandsko	1 334	1 082	750	537	562	476	477	531	Netherlands
Írsko	437	418	400	212	162	188	193	166	Ireland
Luxembursko	70	76	47	32	34	45	35	36	Luxembourg
Nemecko	9 454	7 503	5 361	3 648	3 600	3 339	3 377	3 459	Germany
Portugalsko	2 711	1 877	1 247	937	718	637	638	593	Portugal
Rakúsko	1 210	976	768	552	531	455	430	479	Austria
Španielsko	5 749	5 777	4 442	2 479	1 903	1 680	1 688	1 689	Spain
Švédsko	572	591	440	266	285	260	270	259	Sweden
Taliansko	7 020	7 061	5 818	4 114	3 753	3 401	3 381	3 428	Italy
Veľká Británia	3 765	3 580	3 336	1 905	1 802	1 770	1 854	1 806	United Kingdom
Česká republika	1 588	1 486	1 286	802	742	655	688	734	Czech Republic
Maďarsko	1 589	1 200	1 278	740	606	591	626	644	Hungary
Poľsko	6 900	6 294	5 444	3 908	3 571	3 357	3 202	2 938	Poland
Slovenská republika	660	628	560	345	296	223	259	274	Slovak Republic
Estónsko	332	204	170	79	87	81	78	67	Estonia
Cyprus	118	111	102	60	51	44	45	57	Cyprus
Malta	14	15	17	13	9	17	10	11	Malta
Lotyšsko	660	635	442	218	177	179	212	188	Latvia
Litva	672	641	773	299	302	256	267	242	Lithuania
Švajčiarsko	692	592	409	328	339	269	243	.	Switzerland
Nórsko	305	341	224	208	145	187	147	.	Norway
Bulharsko	1 264	1 012	957	776	601	601	661	708	Bulgaria
Rumunsko	2 845	2 466	2 629	2 377	2 042	1 861	1 818	1 893	Romania
Slovinsko	415	314	258	138	130	125	108	120	Slovenia
Chorvátsko	800	655	597	426	390	368	308	348	Croatia

Zdroj / Source:

EU transport in figures, Statistical Pocketbook 2017, European Commission
 CARE (EU road accidents database) – internet 2017

štát Slovenská Republika – Prezídium policajného zboru/country Slovak Republic – Presidium of the Police Force, internet 2017

Poznámka/ Notes: Usmrtené osoby sú všetky osoby, ktoré zomreli do 30 dní od nehody /
 Fatalities include all persons deceased within 30 days of the accident.

9. 23.

NEHODY V CESTNEJ DOPRAVE – POČET ZRANENÝCH OSÔB
ROAD TRAFFIC ACCIDENTS – NUMBER OF INJURED PERSONS

Štát/ rok	1995	2000	2005	2010	2012	2013	2014	2015	Country/year
Belgicko	70 305	67 961	53 610	53 379	49 762	46 671	53 975	52 571	Belgium
Dánsko	9 991	9 093	6 589	4 153	3 611	3 394	3 195	3 156	Denmark
Fínsko	10 191	8 508	8 983	7 673	7 088	6 681	6 677	6 385	Finland
Francúzsko	180 924	161 681	108 076	84 461	75 892	70 607	73 048	70 774	France
Grécko	30 812	30 763	22 048	19 108	15 640	15 175	14 564	10 034	Greece
Holandsko	50 711	46 083	31 828	12 457	5 533	10 629	14 670	20 268	Netherlands
Írsko	12 679	12 224	9 477	8 274	7 978	6 760	7 432	7 071	Ireland
Luxembursko	1 660	1 255	1 043	1 059	1 384	1 252	1 226	1 348	Luxembourg
Nemecko	512 141	504 055	433 430	371 170	384 294	374 142	389 533	393 432	Germany
Portugalsko	65 202	59 696	49 096	46 365	38 147	38 753	39 015	40 956	Portugal
Rakúsko	50 764	54 929	53 234	45 858	50 953	48 054	47 670	47 336	Austria
Španielsko	121 434	149 780	132 809	120 344	115 934	124 720	126 632	134 455	Spain
Švédsko	21 173	22 032	26 459	23 303	22 889	20 259	17 530	19 643	Sweden
Taliansko	259 063	360 013	334 858	304 720	266 864	258 093	251 147	246 920	Italy
Veľká Británia	318 647	316 874	275 840	215 700	202 931	191 087	202 011	211 674	United Kingdom
Česká republika	36 967	32 439	32 211	24 383	25 532	25 288	26 358	26 892	Czech Republic
Maďarsko	25 886	22 698	27 505	20 917	27 646	20 098	20 126	20 899	Hungary
Poľsko	70 226	71 638	61 196	48 953	45 792	43 963	42 545	39 778	Poland
Slovenská republika	11 573	10 094	10 490	8 150	6 438	6 311	6 617	6 749	Slovak Republic
Estónsko	1 897	1 843	3 023	1 720	1 714	1 728	1 749	1 758	Estonia
Cyprus	4 519	3 586	2 296	1 767	1 381	1 129	1 070	947	Cyprus
Malta	666	1 184	1 143	764	1 294	1 300	1 494	1 395	Malta
Lotyšsko	4 903	5 449	5 600	4 023	4 179	4 338	4 603	4 566	Latvia
Litva	4 508	6 960	8 467	4 230	3 952	4 007	3 787	3 594	Lithuania
Švajčiarsko	28 759	30 058	26 754	24 237	22 218	21 379	.	.	Switzerland
Nórsko	11 756	11 662	11 214	9 130	8 195	6 842	.	.	Norway
Bulharsko	8 717	8 030	10 112	8 080	8 193	8 774	8 640	8 971	Bulgaria
Rumunsko	25 106	21 762	23 200	32 414	34 209	31 464	32 334	36 807	Romania
Slovinsko	7 976	12 201	14 783	10 498	9 148	8 742	8 222	8 709	Slovenia
Chorvátsko	20 501	20 501	21 773	18 339	16 083	15 284	14 222	15 024	Croatia

Zdroj / Source:

 UNECE Transport Division Database, internet 2017,
 CARE (EU road accidents database) – internet 2017

štát Slovenská Republika – Prezídium policajného zboru/state Slovak Republic – Presidium of the Police Force, internet 2017

9. 24.

NEHODY V CESTNEJ DOPRAVE – POČET NEHÔD SO ZRANENÍM
ROAD TRAFFIC ACCIDENTS – NUMBER OF ACCIDENTS WITH INJURY

Štát/ rok	1995	2000	2005	2010	2012	2013	2014	2015	Country/year
Belgicko	50 744	49 065	49 307	40 569	38 057	35 632	41 481	40 303	Belgium
Dánsko	8 373	7 346	5 413	3 498	3 124	2 985	2 881	2 853	Denmark
Fínsko	7 812	6 633	7 020	6 072	5 725	5 334	5 324	5 164	Finland
Francúzsko	132 949	121 223	84 525	67 288	60 437	56 812	58 191	56 600	France
Grécko	22 798	23 001	16 914	15 032	12 398	12 109	11 690	11 565	Greece
Holandsko	42 641	42 271	27 007	10 778	4 968	9 522	13 358	18 523	Netherlands
Írsko	8 117	7 749	6 533	5 779	5 610	4 976	5 405	5 459	Ireland
Luxembursko	1 145	899	775	787	1 019	949	908	983	Luxembourg
Nemecko	388 003	382 949	336 618	288 297	299 637	291 105	302 435	305 659	Germany
Portugalsko	48 339	44 463	37 066	35 426	29 867	30 339	30 604	31 953	Portugal
Rakúsko	38 956	42 126	40 896	35 348	40 831	38 502	37 957	37 960	Austria
Španielsko	83 586	101 729	91 187	85 503	83 115	89 519	91 570	97 756	Spain
Švédsko	15 626	15 770	18 094	16 627	16 636	14 942	13 091	14 672	Sweden
Taliansko	182 761	256 546	240 011	212 997	188 228	181 660	177 031	174 539	Italy
Veľká Británia	237 336	242 117	203 712	160 080	151 346	144 480	152 407	146 233	United Kingdom
Česká republika	28 746	25 445	25 239	19 675	20 503	20 342	21 054	21 561	Czech Republic
Maďarsko	19 817	17 493	20 777	16 308	15 174	15 691	15 847	16 333	Hungary
Poľsko	56 904	57 331	48 100	38 832	37 046	35 847	34 970	32 967	Poland
Slovenská republika	8 119	7 325	7 411	6 251	5 106	4 907	5 162	5 252	Slovak Republic
Estónsko	1 644	1 504	2 341	1 347	1 383	1 382	1 436	1 391	Estonia
Cyprus	3 052	2 411	1 594	1 198	919	774	758	660	Cyprus
Malta	969	1 231	848	577	1 270	1 208	1 449	1 380	Malta
Lotyšsko	4 056	4 482	9 310	3 193	3 358	3 489	3 728	3 692	Latvia
Litva	4 144	5 807	6 772	3 530	3 392	3 391	3 256	3 171	Lithuania
Švajčiarsko	23 030	23 737	21 706	19 609	18 148	17 473	17 803	.	Switzerland
Nórsko	8 625	8 440	8 078	6 434	6 153	5 241	4 972	.	Norway
Bulharsko	7 435	6 886	8 224	6 610	6 717	7 016	7 015	7 225	Bulgaria
Rumunsko	9 119	7 889	19 819	25 995	26 928	24 827	25 355	28 944	Romania
Slovínsko	6 567	8 951	10 509	7 659	6 857	6 568	6 345	6 578	Slovenia
Chorvátsko	14 430	14 430	15 679	13 274	11 774	11 228	10 323	11 038	Croatia

Zdroj / Source:

EU transport in figures, Statistical Pocketbook 2017, European Commission,

Eurostat – internet 2017

CARE (EU road accidents database) – internet 2017

10. DOPRAVA A ŽIVOTNÉ PROSTREDIE
TRANSPORT AND ENVIRONMENT

10.1. EMISIE Z DOPRAVY
TRANSPORT EMISSIONS

Celkové emisie z dopravy (tis. t)	1995	2000	2005	2010	2014	2015	2016	Total transport emissions (thous. tonnes)
CO	156,743	121,909	108,688	49,307	36,961	37,285	37,760	CO
CO ₂	4 377,592	4 319,283	6 394,860	6 997,699	5 780,233	5 933,670	6 785,570	CO ₂
NO _x	45,452	38,297	41,828	45,548	32,055	32,041	34,937	NO _x
VOC	34,116	26,145	20,089	7,758	6,443	6,438	35,527	VOC
SO ₂	2,490	0,857	0,236	0,254	0,047	0,047	0,087	SO ₂
TPM	2,648	2,374	2,821	1,571	0,900	0,860	0,930	TPM
PM ₁₀	.	.	.	2,187	1,389	1,361	1,494	PM ₁₀
PM _{2,5}	1,154	1,121	1,225	PM _{2,5}

Emisie oxidu uhoľnatého (CO) za jednotlivé druhy dopráv (tis. t)
Carbon monoxide emissions (CO) by transport modes (thous. tonnes)

		1995	2000	2005	2010	2014	2015	2016		
Doprava spolu		156,742	121,909	108,688	49,308	36,961	37,285	37,760	Total transport	
v tom	Individuálna automobilová doprava a motocykle	139,176	106,388	91,227	37,874	28,011	28,378	28,353	of which	Individual road transport and motorcycles
	z toho : osobné automobily	133,475	104,115	88,741	36,730	26,974	27,313	27,283		of which : passenger cars
	Cestná verejná osobná doprava vrátane MHD	1,717	1,402	1,350	0,513	0,503	0,495	0,489		Public road passenger transport including Urban public transport
	Cestná nákladná doprava	14,255	12,400	14,545	9,464	7,275	7,175	7,795		Road freight transport
	Železničná doprava – motorová trakcia	0,768	0,586	0,401	0,363	0,281	0,311	0,295		Railway transport – diesel traction
	Vodná doprava	0,390	0,429	0,569	0,499	0,549	0,487	0,545		Inland waterway transport
	Letecká doprava*	0,436	0,704	0,595	0,595	0,342	0,439	0,284		Air transport*

Emisie oxidu uhličitého (CO₂) za jednotlivé druhy dopráv (tis. t)
Carbon dioxide emissions (CO₂) by transport modes (thous. tonnes)

		1995	2000	2005	2010	2014	2015	2016		
Doprava spolu		4 377,592	4 319,283	6 394,857	6 997,698	5 780,233	5 933,671	6 785,570	Total transport	
v tom	Individuálna automobilová doprava a motocykle	1 960,422	2 182,483	2 579,770	2 284,566	2 031,950	2 106,488	2 348,319	of which	Individual road transport and motorcycles

	z toho : osobné automobily	1 933,398	2 171,785	2 567,183	2 275,527	2 019,236	2 092,707	2 333,659	of which : passenger cars
	Cestná verejná osobná doprava vrátane MHD	435,305	369,925	442,868	384,394	309,160	300,397	318,778	Public road passenger transport including Urban public transport
	Cestná nákladná doprava	1 647,121	1 465,370	3 072,358	4 057,646	3 170,875	3 264,725	3 724,001	Road freight transport
	Železničná doprava – motorová trakcia	204,070	155,751	106,590	96,355	82,411	91,399	86,400	Railway transport – diesel traction
	Vodná doprava	103,740	113,904	151,170	132,493	161,110	142,873	160,018	Inland waterway transport
	Letecká doprava*	26,934	31,850	42,102	42,244	24,727	27,789	148,053	Air transport*

Emisie NO_x za jednotlivé druhy dopráv (tis. t)

Emissions NO_x by transport modes (thous. tonnes)

		1995	2000	2005	2010	2014	2015	2016		
	Doprava spolu	45,452	38,298	41,828	45,548	32,056	32,041	34,937	Total transport	
v tom	Individuálna automobilová doprava a motocykle	17,760	14,492	10,443	5,565	4,070	4,012	4,081	of which Individual road transport and motorcycles	
	z toho : osobné automobily	17,747	14,485	10,432	5,543	4,047	3,987	4,055		of which : passenger cars
	Cestná verejná osobná doprava vrátane MHD	6,268	5,143	4,979	3,143	2,294	2,157	2,101		Public road passenger transport including Urban public transport
	Cestná nákladná doprava	15,910	13,803	21,684	32,633	21,554	21,925	23,964		Road freight transport
	Železničná doprava – motorová trakcia	3,649	2,785	1,906	1,723	1,375	1,521	1,442		Railway transport – diesel traction
	Vodná doprava	1,822	2,001	2,703	2,369	2,689	2,384	2,670		Inland waterway transport
	Letecká doprava*	0,043	0,074	0,113	0,115	0,074	0,042	0,678		Air transport*

Emisie prchavých organických látok (VOC) za jednotlivé druhy dopráv (tis. t)

Emissions of volatile organic compounds (VOC) by transport modes (thous. tonnes)

		1995	2000	2005	2010	2014	2015	2016	
	Doprava spolu	34,116	26,144	20,089	7,760	6,443	6,440	35,527	Total transport
v tom	Individuálna automobilová doprava a motocykle	27,865	21,050	13,445	4,809	4,560	4,663	4,712	of which Individual road transport and motorcycles

	z toho : osobné automobily	25,022	19,978	12,403	4,431	4,205	4,295	4,359	of which : passenger cars
	Cestná verejná osobná doprava vrátane MHD	0,601	0,493	0,638	0,169	0,109	0,098	0,104	Public road passenger transport including Urban public transport
	Cestná nákladná doprava	5,033	4,057	5,494	2,321	1,360	1,246	1,363	Road freight transport
	Železničná doprava – motorová trakcia	0,339	0,258	0,178	0,161	0,127	0,141	0,133	Railway transport – diesel traction
	Vodná doprava	0,172	0,189	0,252	0,221	0,248	0,220	0,246	Inland waterway transport
	Letecká doprava*	0,106	0,097	0,082	0,079	0,039	0,072	28,968	Air transport*

Emisie oxidu siričitého (SO₂) za jednotlivé druhy dopráv (tis. t)
Sulphur dioxide emissions (SO₂) by transport modes (thous. tonnes)

		1995	2000	2005	2010	2014	2015	2016		
Doprava spolu		2,490	0,857	0,236	0,254	0,047	0,048	0,087	Total transport	
v tom	Individuálna automobilová doprava a motocykle	0,358	0,214	0,077	0,071	0,012	0,013	0,014	of which	Individual road transport and motorcycles
	z toho : osobné automobily	0,357	0,214	0,077	0,071	0,012	0,013	0,014		of which : passenger cars
	Cestná verejná osobná doprava vrátane MHD	0,388	0,094	0,014	0,012	0,002	0,002	0,002		Public road passenger transport including Urban public transport
	Cestná nákladná doprava	1,415	0,360	0,098	0,129	0,020	0,021	0,024		Road freight transport
	Železničná doprava – motorová trakcia	0,192	0,039	0,003	0,003	0,001	0,001	0,001		Railway transport – diesel traction
	Vodná doprava	0,130	0,143	0,033	0,029	0,005	0,005	0,005		Inland waterway transport
	Letecká doprava*	0,007	0,007	0,011	0,010	0,007	0,006	0,041		Air transport*

Emisie pevných častíc (TPM) za jednotlivé druhy dopráv (tis. t)
Particulate emissions (TPM) by transport modes (thous. tonnes)

		1995	2000	2005	2010	2014	2015	2016		
Doprava spolu		2,647	2,373	2,821	1,571	0,901	0,859	0,930	Total transport	
v tom	Individuálna automobilová doprava a motocykle	0,332	0,343	0,397	0,222	0,095	0,121	0,137	of which	Individual road transport and motorcycles

z toho : osobné automobily	0,332	0,343	0,397	0,216	0,089	0,115	0,131	of which : passenger cars
Cestná verejná osobná doprava vrátane MHD	0,274	0,225	0,209	0,058	0,034	0,031	0,028	Public road passenger transport including Urban public transport
Cestná nákladná doprava	1,594	1,407	1,856	0,972	0,649	0,588	0,634	Road freight transport
Železničná doprava – motorová trakcia	0,275	0,210	0,145	0,131	0,040	0,044	0,042	Railway transport – diesel traction
Vodná doprava	0,166	0,182	0,205	0,180	0,078	0,069	0,077	Inland waterway transport
Letecká doprava*	0,006	0,006	0,009	0,008	0,005	0,006	0,012	Air transport*

Zdroj / Source: Monitoring a analýza životného prostredia, VÚD, a.s. Žilina

Poznámka: Odchýlky súčtov vznikli zaokrúhľovaním čísel/Note: Deviations in sums are caused by rounding of numbers

Údaje boli stanovené podľa metodiky EMEP/EEA, ktorá bola vytvorená pre spracovanie národných emisných inventúr na základe Dohovoru EHK OSN o diaľkovom znečistení ovzdušia prechádzajúcom hranicami štátov a Smernice EÚ o národných emisných stropoch; emisie v cestnej doprave do roku 2007 boli kalkulované nástrojom COPERT III, roky 2008 – 2015 COPERT IV, od roku 2016 COPERT V/Data were determined in accordance with the EMEP/EEA methodology designed to facilitate reporting of emission inventories by countries to the UNECE Convention on Long-range Transboundary Air Pollution and the EU National Emission Ceilings Directive; emissions from road transport until 2007 were calculated using COPERT III software, years 2008 – 2015 using COPERT IV, since 2016 using COPERT V

*len lokálne znečistenie v okolí letísk/only local pollution in airport area

rok 2016 – emisie z leteckej dopravy boli stanovené zo spotreby leteckého paliva podľa databázy EUROCONTROLU/year 2016 – aviation emissions were determined from aviation fuel consumption according to the EUROCONTROL database

GRAF 1 CELKOVÉ INVESTIČNÉ VÝDAVKY DO DOPRAVNEJ INFRAŠTRUKTÚRY
GRAPH 1 TOTAL INVESTMENT EXPENDITURES IN TRANSPORT INFRASTRUCTURE
 (GRAFICKÉ ZNÁZORNENIE TABUĽKY 2.3)
 (GRAPHIC REPRESENTATION OF TABLE 2.3)

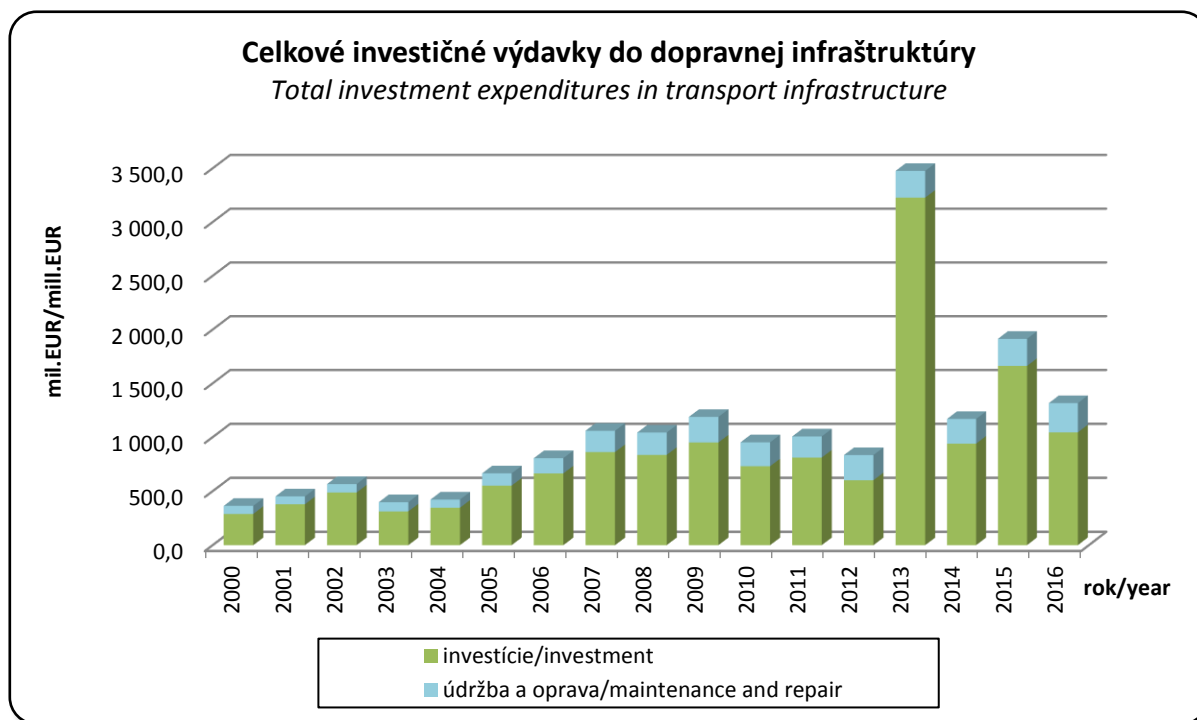

GRAF 2 DOTÁCIE DO PRAVIDELNEJ VEREJNEJ PREPRÁVY OSÔB
GRAPH 2 SUBSIDIES TO SCHEDULED PUBLIC PASSENGER TRANSPORT
 (GRAFICKÉ ZOBRAZENIE TABUĽKY 2.4)
 (GRAPHIC REPRESENTATION OF TABLE 2.4)

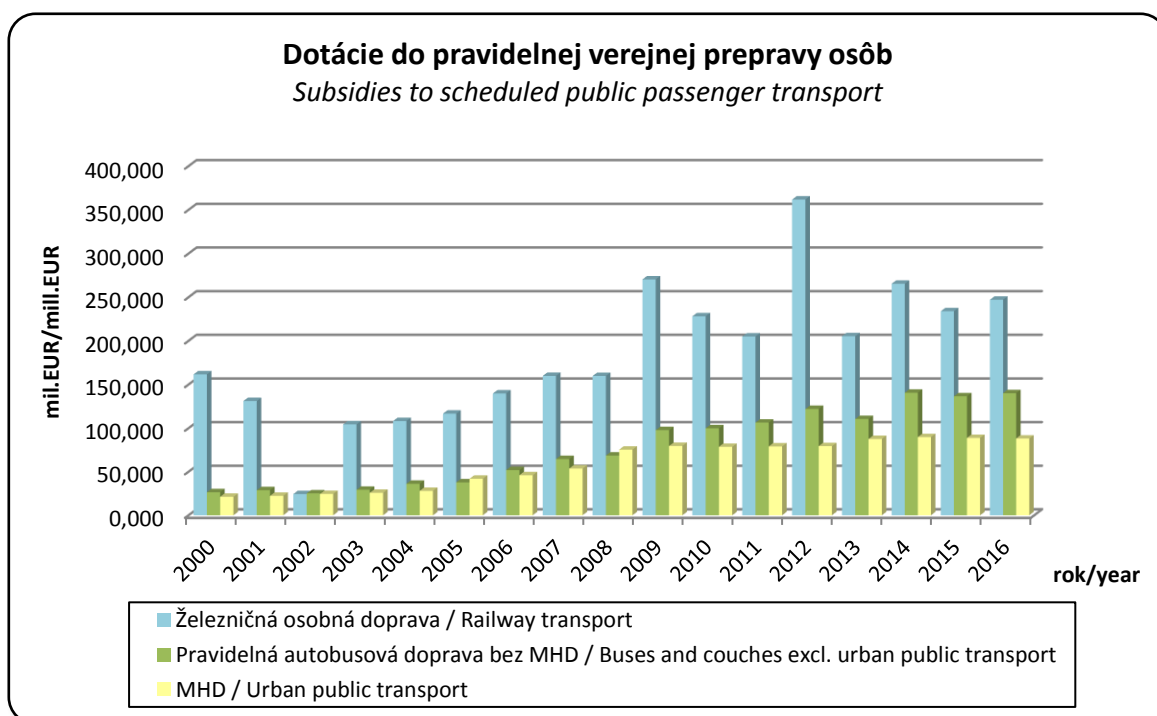

GRAF 3 INFRAŠTRUKTÚRA ŽELEZNIČNEJ DOPRAVY

GRAPH 3 RAILWAY INFRASTRUCTURE

(GRAFICKÉ ZOBRAZENIE TABUĽKY 3.1)
(GRAPHIC REPRESENTATION OF TABLE 3.1)

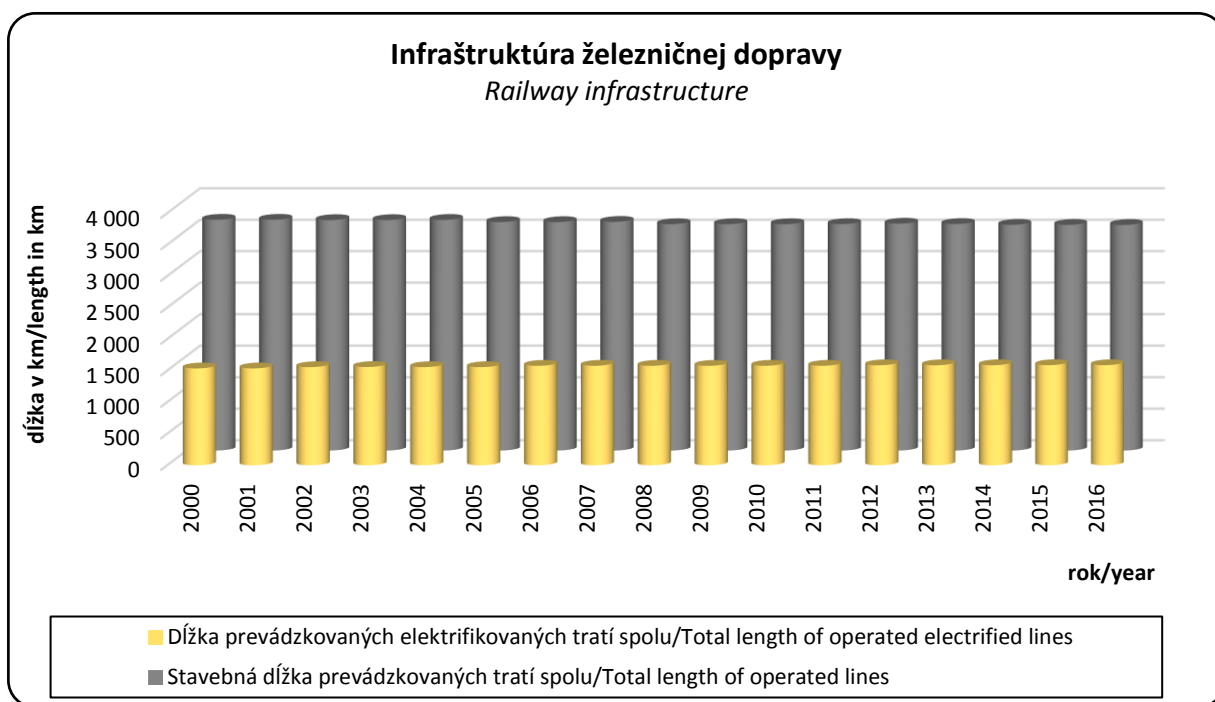

GRAF 4 INFRAŠTRUKTÚRA CESTNEJ DOPRAVY

GRAPH 4 ROAD TRANSPORT INFRASTRUCTURE

(GRAFICKÉ ZOBRAZENIE TABUĽKY 3.2)
(GRAPHIC REPRESENTATION OF TABLE 3.2)

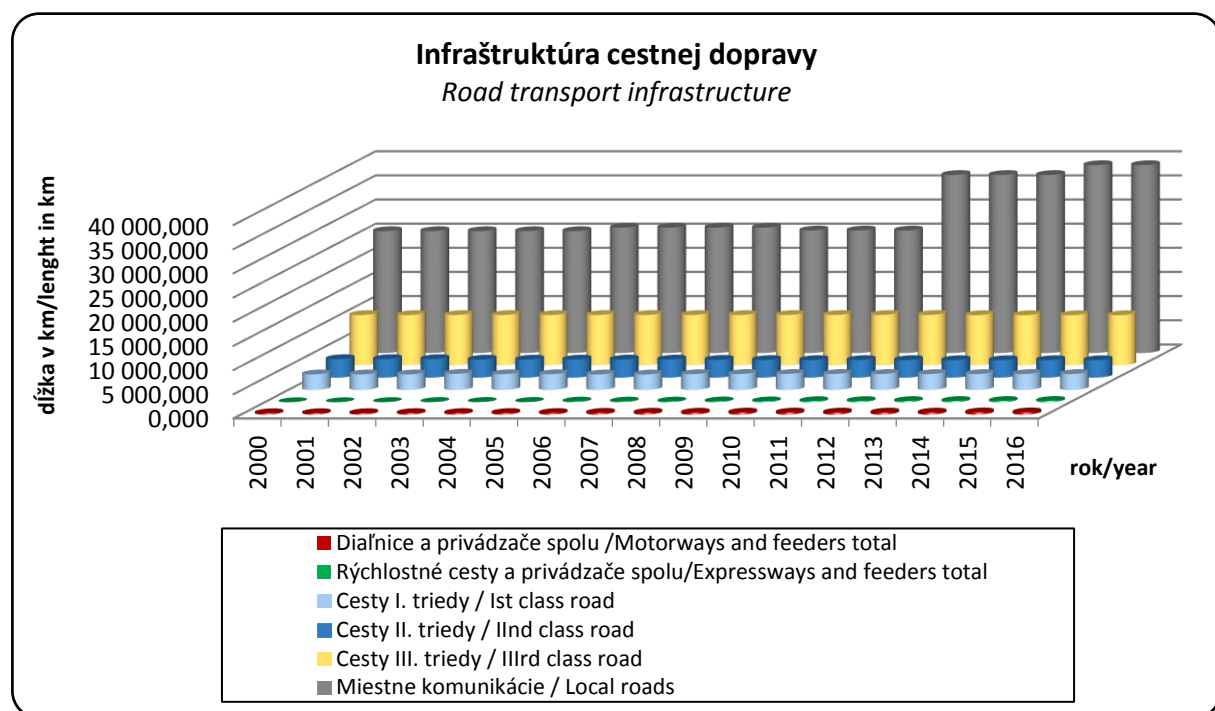

GRAF 5 STAV VOZOVÉHO PARKU V ŽELEZNIČNEJ DOPRAVE

GRAPH 5 COMPOSITION OF ROLLING STOCK IN SLOVAKIA

(GRAFICKÉ ZOBRAZENIE TABUĽKY 4.1)
(GRAPHIC REPRESENTATION OF TABLE 4.1)

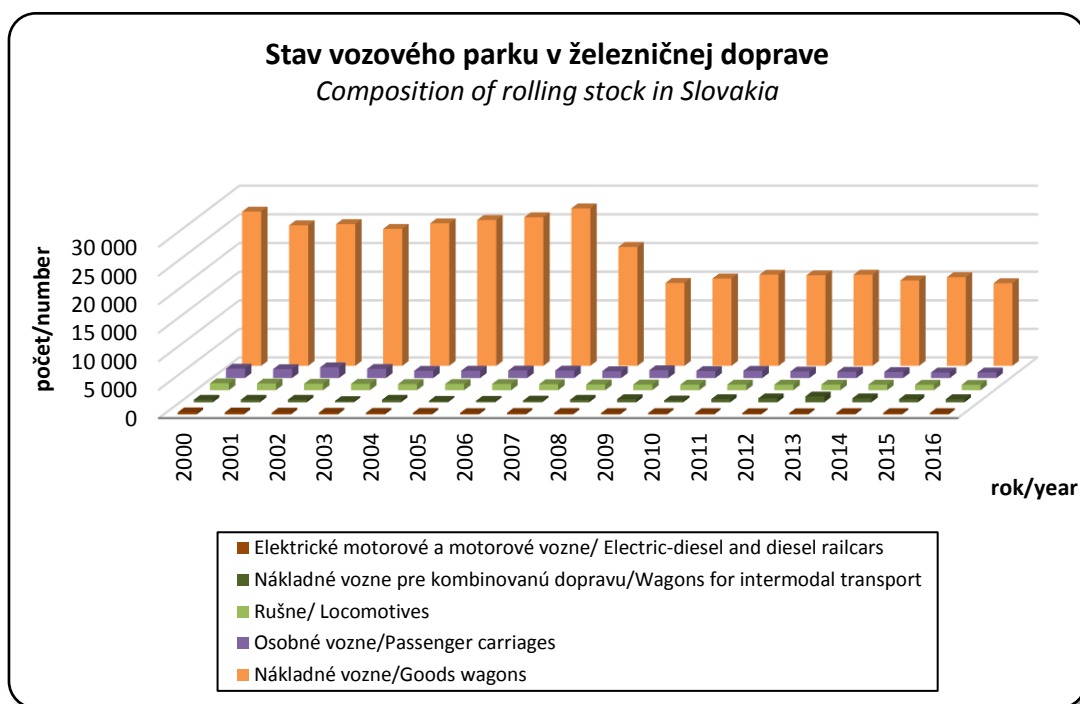

GRAF 6 STAV VOZOVÉHO PARKU V CESTNEJ DOPRAVE

GRAPH 6 COMPOSITION OF ROAD TRANSPORT VEHICLE STOCK

(GRAFICKÉ ZOBRAZENIE TABUĽKY 4.2)
(GRAPHIC REPRESENTATION OF TABLE 4.2)

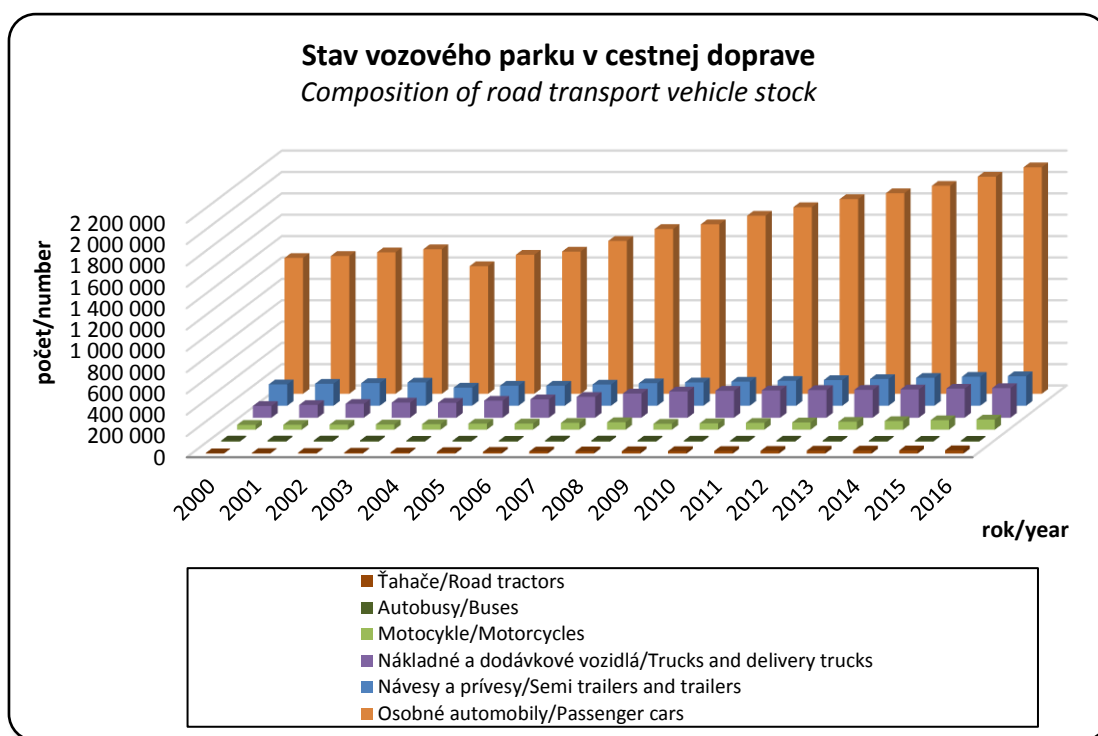

GRAF 7 VOZIDLÁ PODNIKOV MESTSKEJ HROMADNEJ DOPRAVY

GRAPH 7 VEHICLES IN URBAN PUBLIC TRANSPORT

(GRAFICKÉ ZOBRAZENIE TABULKY 4.2)

(GRAPHIC REPRESENTATION OF TABLE 4.2)

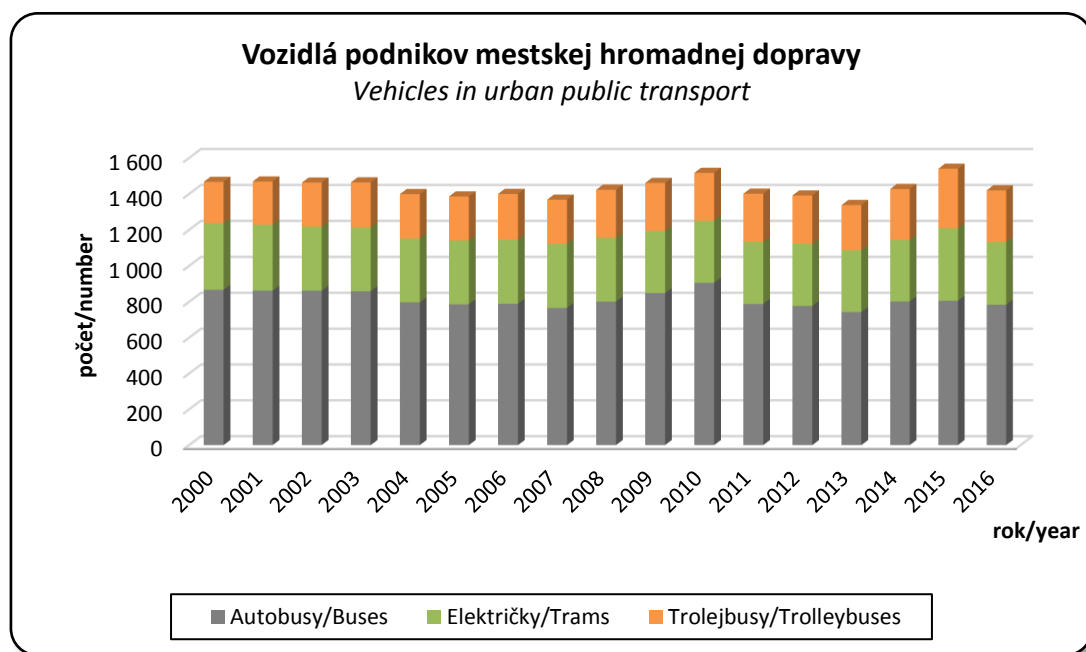

GRAF 8 POČET PLAVIDIEL VO VNÚTROZEMSKÉJ VODNEJ DOPRAVE

GRAPH 8 NUMBER OF VESSELS IN INLAND WATERWAY TRANSPORT

(GRAFICKÉ ZNÁZORNENIE TABULKY 4.3)

(GRAPHIC REPRESENTATION OF TABLE 4.3)

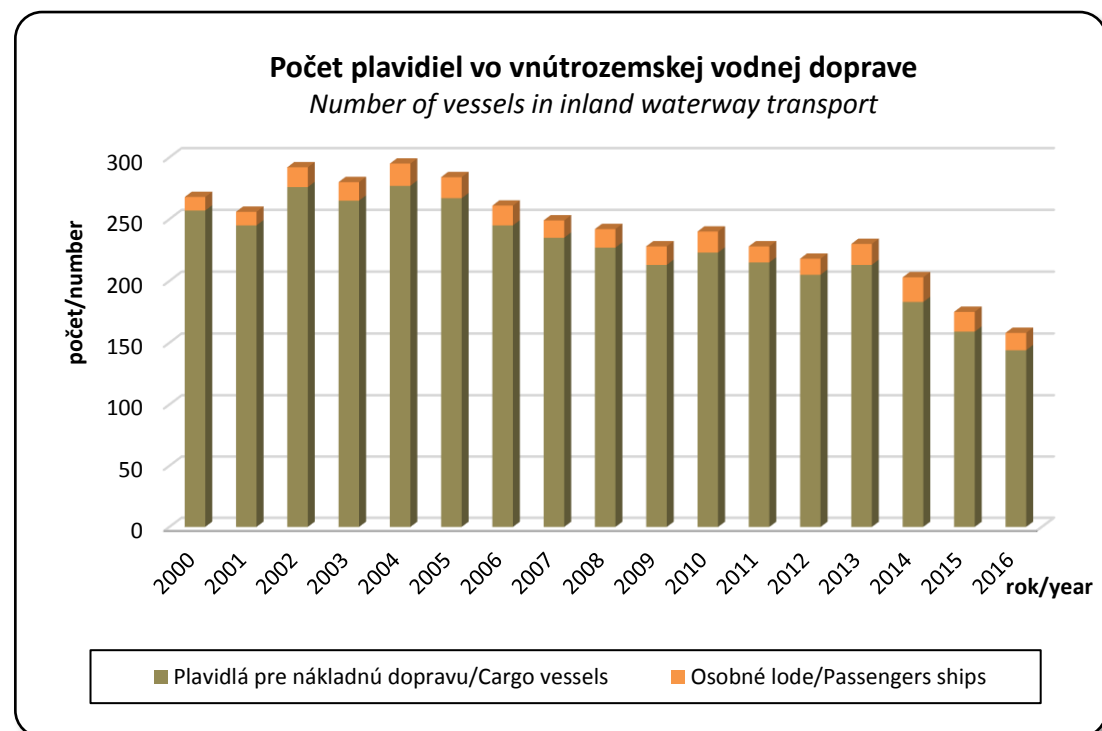

GRAF 9 **POČET LIETADIEL V REGISTRI SLOVENSKEJ REPUBLIKY**
GRAPH 9 **NUMBER OF CIVIL AIRCRAFTS IN REGISTER OF THE SLOVAK REPUBLIC**
 (GRAFICKÉ ZNÁZORNENIE TABUĽKY 4.4)
 (GRAPHIC REPRESENTATION OF TABLE 4.4)

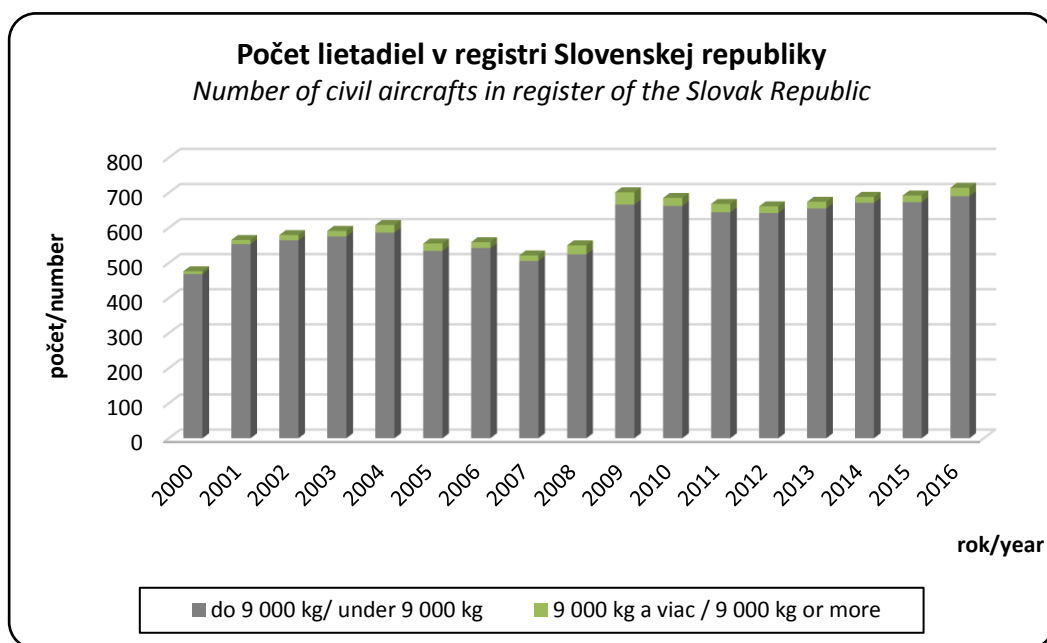

GRAF 10 **DEĽBA V PREPRAVE OSÔB VO VEREJNEJ A NEVEREJNEJ OSOBNEJ DOPRAVE V ROKU 2016**
GRAPH 10 **MODAL SPLIT OF PASSENGER PUBLIC AND NON-PUBLIC TRANSPORT IN 2016**
 (GRAFICKÉ ZNÁZORNENIE TABUĽKY 5.1.1)
 (GRAPHIC REPRESENTATION OF TABLE 5.1.1)

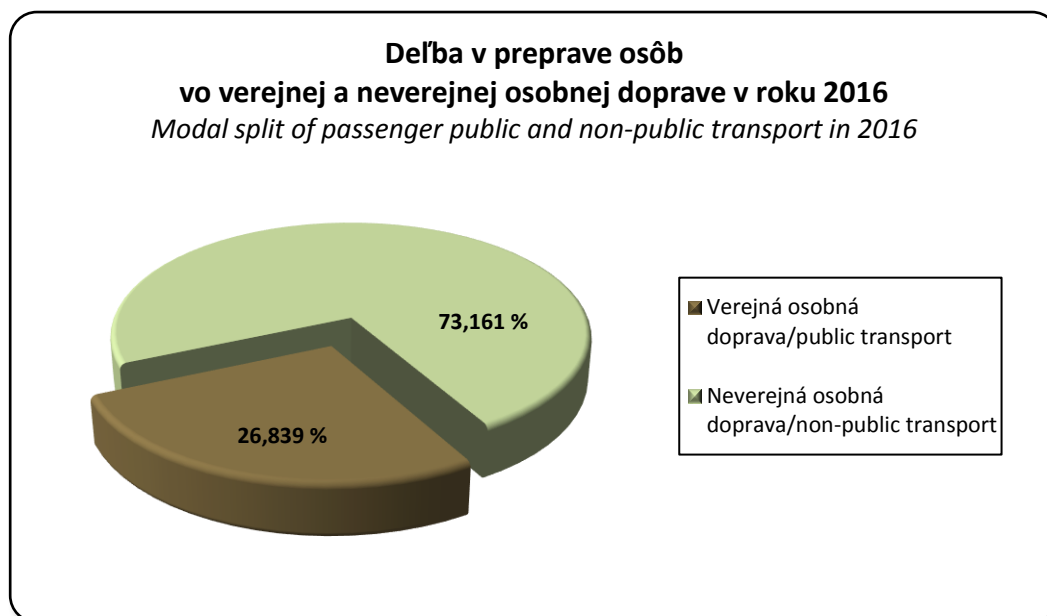

GRAF 11 **DEĽBA V PREPRAVE TOVARU V ROKU 2016**
GRAPH 11 **MODAL SPLIT OF FREIGHT TRANSPORT IN 2016**
 (GRAFICKÉ ZNÁZORNENIE TABUĽKY 5.2.1)
 (GRAPHIC REPRESENTATION OF TABLE 5.2.1)

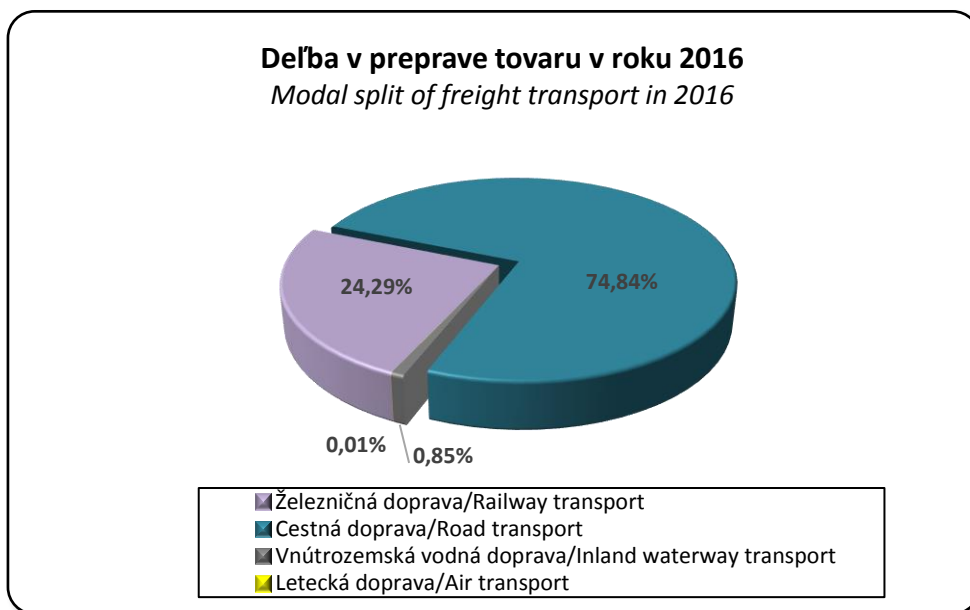

GRAF 12 **DEĽBA V PREPRAVE CESTUJÚCICH CEZ LETISKÁ SR ZA ROK 2016**
GRAPH 12 **MODAL SPLIT OF PASSENGER TRANSPORT AT AIRPORTS IN SLOVAKIA IN 2016**
 (GRAFICKÉ ZNÁZORNENIE TABUĽKY 5.3.1.1)
 (GRAPHIC REPRESENTATION OF TABLE 5.3.1.1)

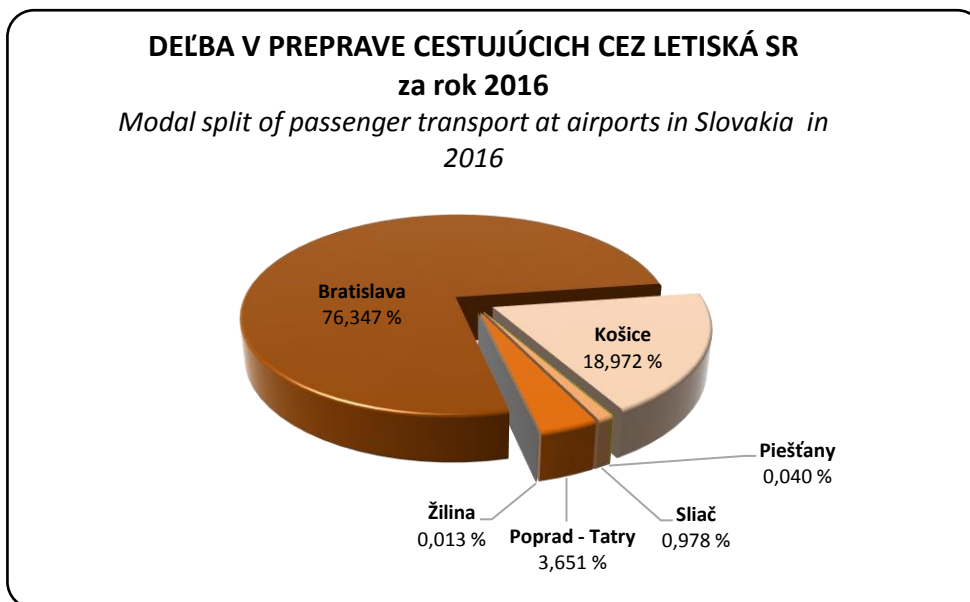

GRAF 13 DOPRAVNÉ NEHODY SPOLU A ICH NÁSLEDKY
GRAPH 13 TOTAL ROAD TRAFFIC ACCIDENTS AND THEIR CONSEQUENCES
 (GRAFICKÉ ZNÁZORNENIE TABUĽKY 6.4.1)
 (GRAPHIC REPRESENTATION OF TABLE 6.4.1)

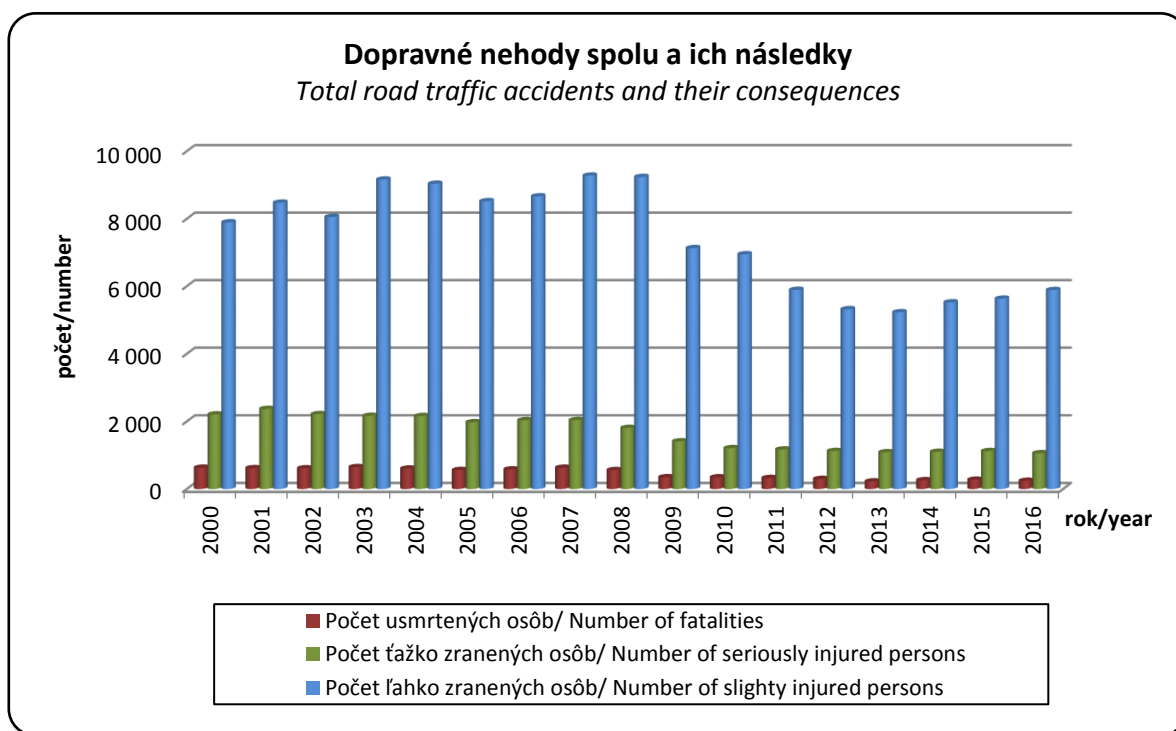

GRAF 14 POČET ZAČATÝCH A DOKONČENÝCH BYTOV V SR
GRAPH 14 NUMBER OF STARTED AND COMPLETED FLATS IN SR
 (GRAFICKÉ ZNÁZORNENIE TABUĽKY 8.1)
 (GRAPHIC REPRESENTATION OF TABLE 8.1)

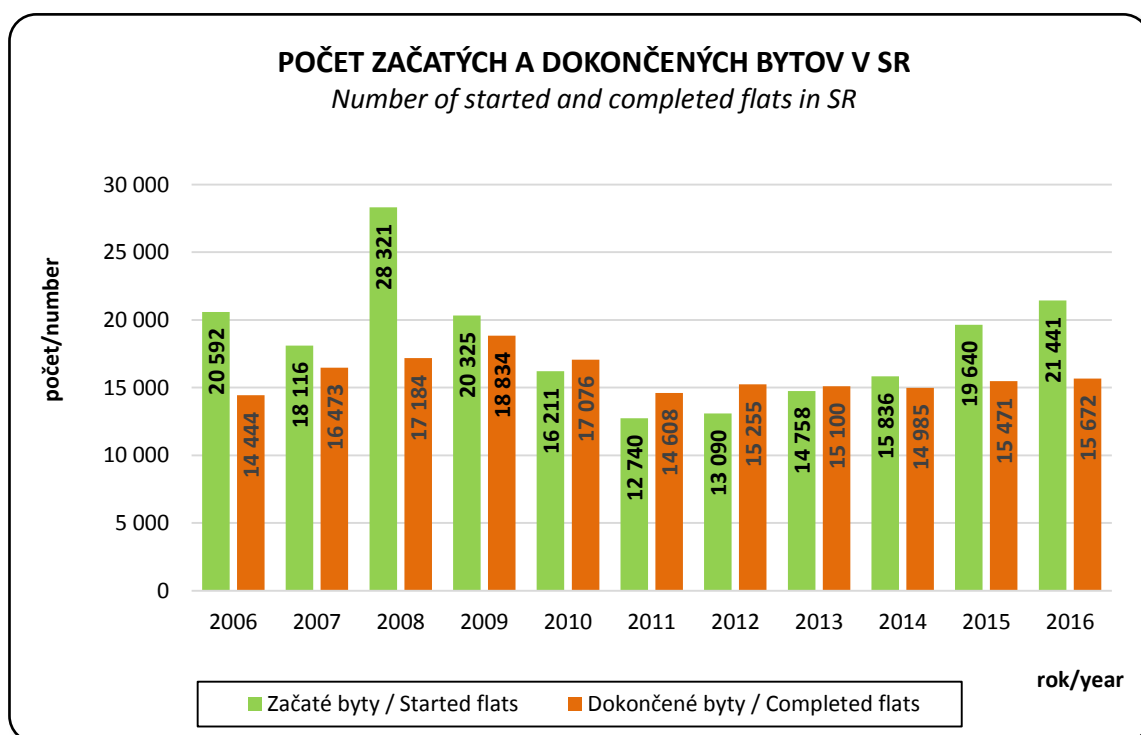

GRAF 15 EMISIE OXIDU UHOĽNATÉHO (CO) ZA JEDNOTLIVÉ DRUHY DOPRÁV V ROKU 2016 (%)

GRAPH 15 CARBON MONOXIDE EMISSIONS (CO) BY TRANSPORT MODES IN 2016 (%)

(GRAFICKÉ ZNÁZORNENIE TABUĽKY 10.1)
(GRAPHIC REPRESENTATION OF TABLE 10.1)

Emisie oxidu uhoľnatého (CO) za jednotlivé druhy doprāv v roku 2016 (%)

Carbon monoxide emissions (CO) by transport modes in 2016 (%)

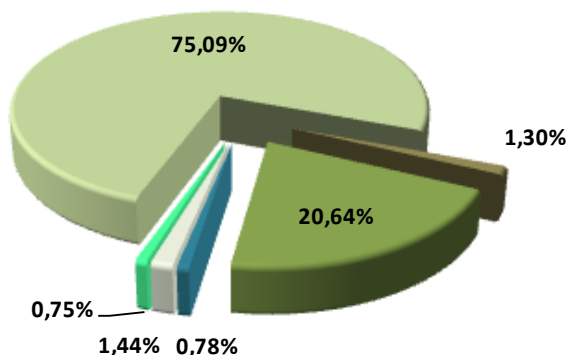

- individuálna automobilová doprava a motocykle/individual road transport and motorcycles
- cestná verejná osobná doprava vrátane MHD/road public passenger transport including Urban public transport
- cestná nákladná doprava/road freight transport
- železničná doprava - motorová trakcia/railway transport - diesel traction
- vodná doprava/inland waterway transport
- letecká doprava/air transport

GRAF 16 EMISIE OXIDU UHLIČITÉHO (CO₂) ZA JEDNOTLIVÉ DRUHY DOPRÁV V ROKU 2016 (%)

GRAPH 16 CARBON DIOXIDE EMISSIONS (CO₂) BY TRANSPORT MODES IN 2016 (%)

(GRAFICKÉ ZNÁZORNENIE TABUĽKY 10.1)
(GRAPHIC REPRESENTATION OF TABLE 10.1)

Emisie oxidu uhličitého (CO₂) za jednotlivé druhy doprāv v roku 2016 (%)

Carbon dioxide emissions (CO₂) by transport modes in 2016 (%)

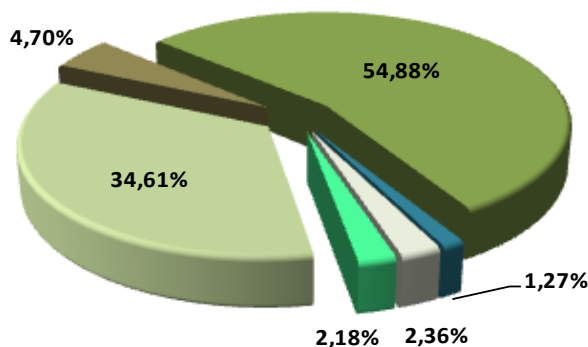

- individuálna automobilová doprava a motocykle/individual road transport and motorcycles
- cestná verejná osobná doprava vrátane MHD/road public passenger transport including Urban public transport
- cestná nákladná doprava/road freight transport
- železničná doprava - motorová trakcia/railway transport - diesel traction
- vodná doprava/inland waterway transport
- letecká doprava/air transport

INFRAŠTRUKTÚRA CESTNEJ DOPRAVY
ROAD TRANSPORT INFRASTRUCTURE

DIAĽNICE, RÝCHLOSTNÉ CESTY A CESTY I. A II. TRIEDY V SR
MOTORWAYS, EXPRESSWAYS AND ROADS IN THE SLOVAK REPUBLIC

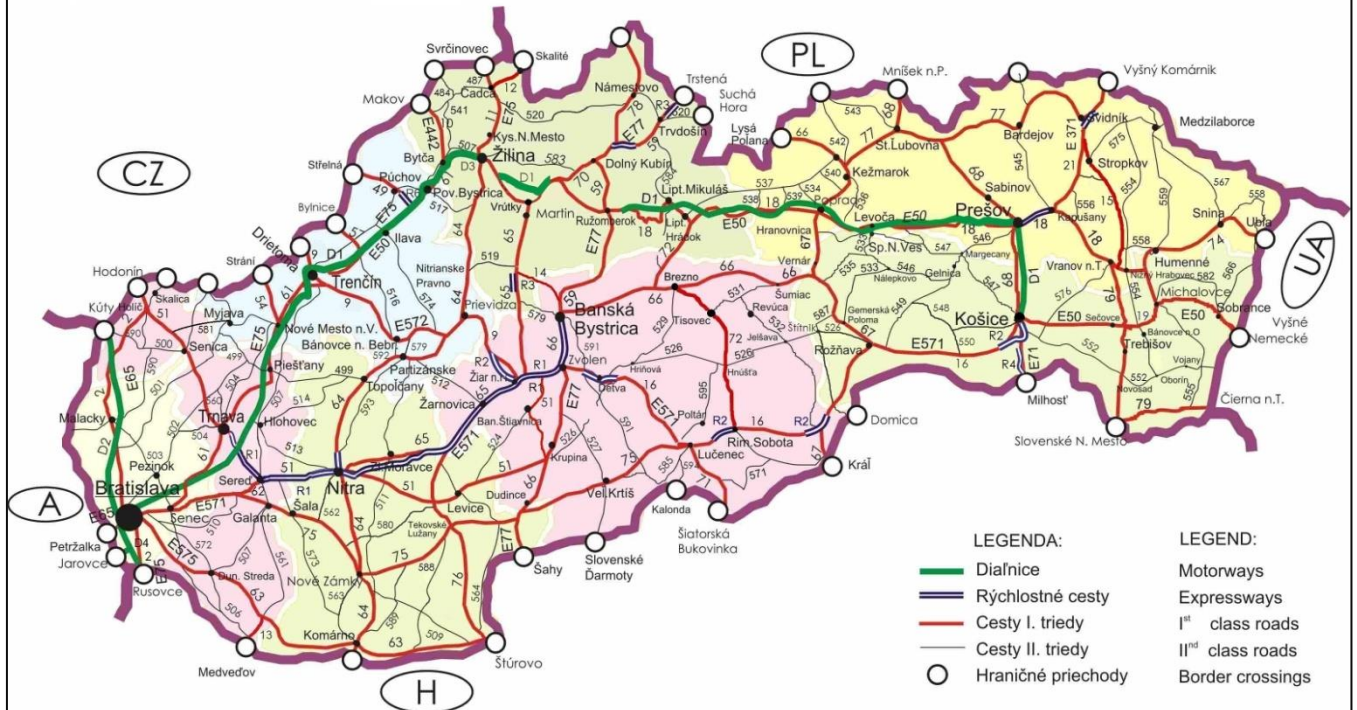

DIAĽNICE, RÝCHLOSTNÉ CESTY A CESTY I. A II. TRIEDY V SR - VÝHLAD
MOTORWAYS, EXPRESSWAYS AND ROADS IN THE SLOVAK REPUBLIC - FUTURE

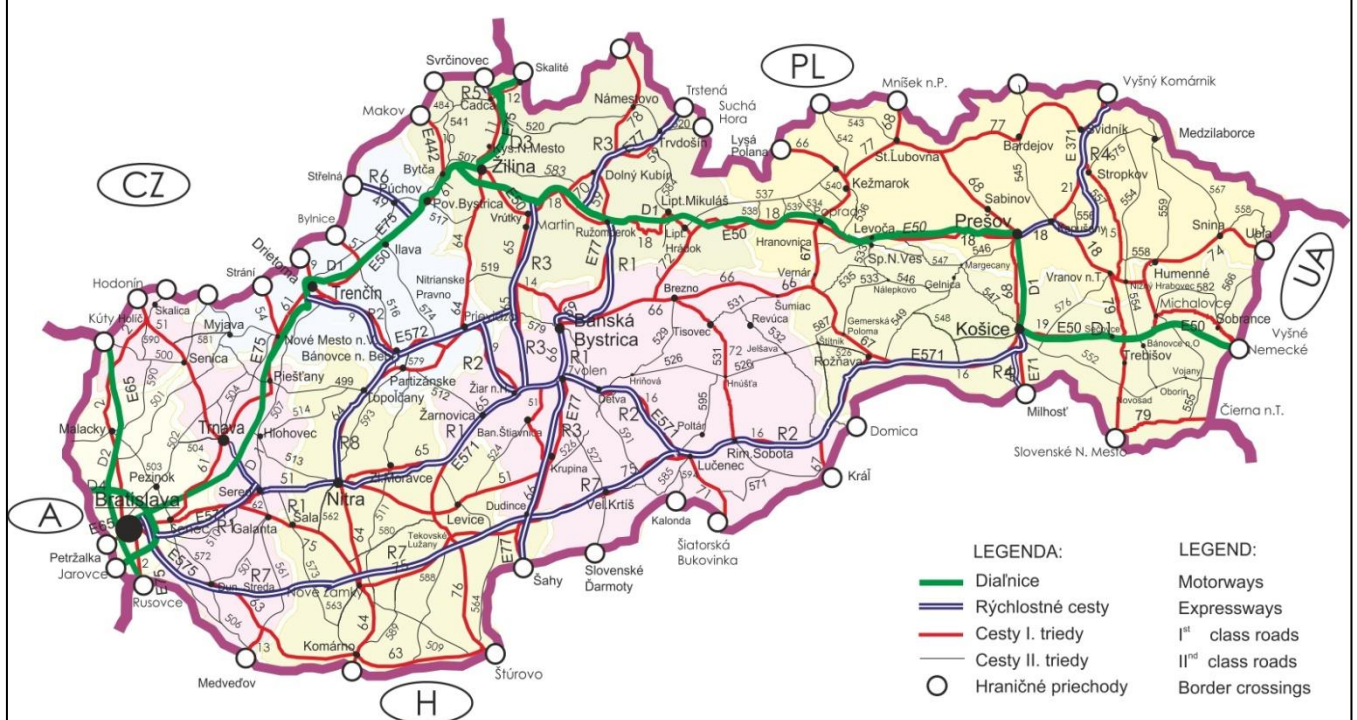

**ŽELEZIČNÁ INFRAŠTRUKTÚRA
RAILWAY INFRASTRUCTURE**

**ŽELEZIČNÉ TRATE V SR
RAIL NETWORK IN THE SLOVAK REPUBLIC**



**ŽELEZIČNÉ KORIDORY SLOVENSKEJ REPUBLIKY
CORRIDORS OF THE RAIL NETWORK OF THE SLOVAK REPUBLIC**



SPLAVNÉ VODNÉ TOKY
NAVIGABLE INLAND WATERWAYS

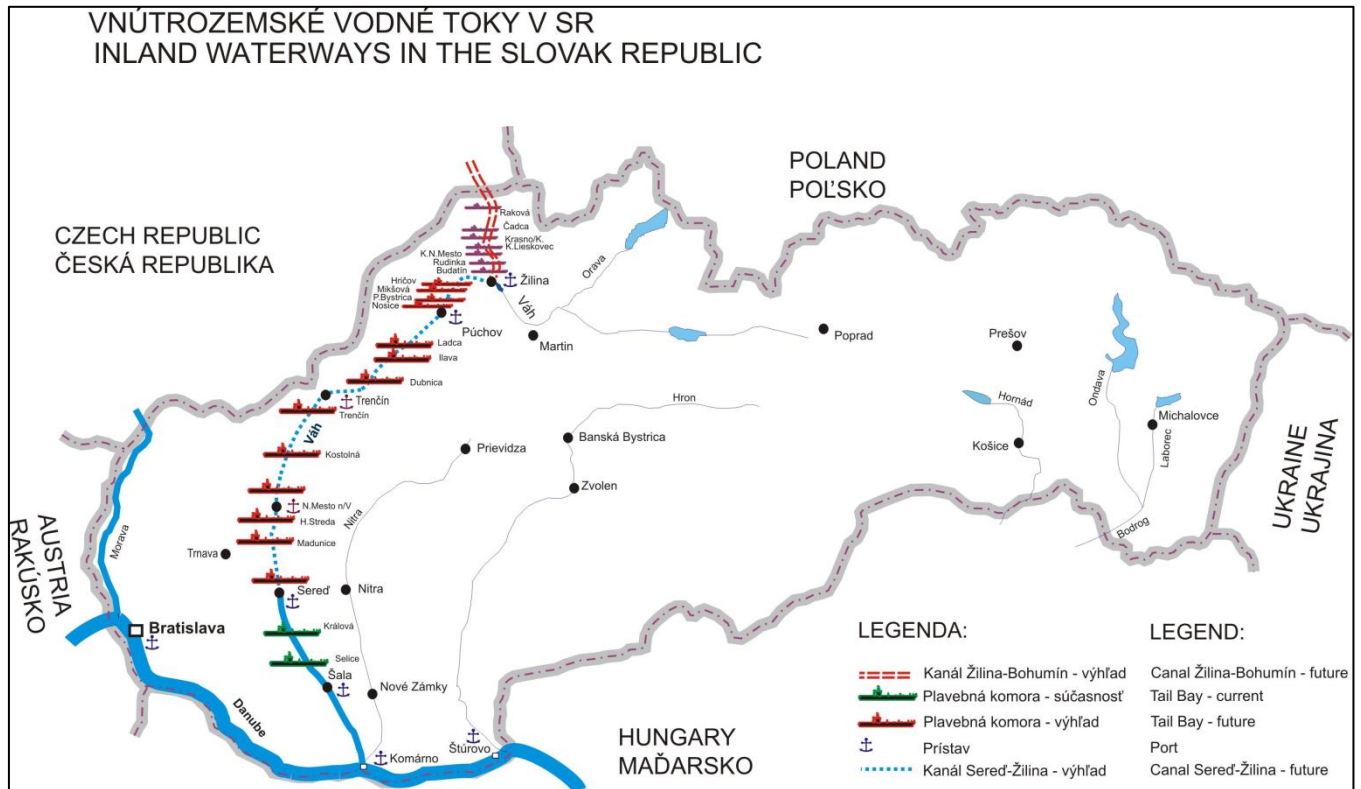

INFRAŠTRUKTÚRA LETECKEJ DOPRAVY
AIR TRANSPORT INFRASTRUCTURE



Vývoj v dopravě, poštách a výstavbě SR 2016
Trend in the Transport, Posts and Construction of the Slovak Republic 2016

Vydavatel: Ministerstvo dopravy a výstavby SR,
Výskumný ústav dopravný, a.s., november 2017

Edited: Ministry of Transport and Construction of the Slovak Republic,
Transport Research Institute, J.S.Co., november 2017

Adresa/Postal Address: Výskumný ústav dopravný, a.s., Veľký Diel 3323, 010 08 Žilina
Tel: +421 41 5686 203, Fax: +421 41 5652 883, e-mail: info@vud.sk